СТАТИСТИЧКИ БИЛТЕН

Март

2008

Народна банка Србије

СТАТИСТИЧКИ БИЛТЕН

Март

2008

УРЕДНИШТВО

БРАНКО ХИНИЋ, главни уредник

Чланови

ДР ГОРАН КВРГИЋ

МАРИНА МЛАДЕНОВИЋ-КОМАТИНА

ЈОВАН ПЕТРОВИЋ

ВЕСЕЛИН ПЈЕШЧИЋ

БИЉАНА САВИЋ

ДР МИЛАН ШОЈИЋ

Статистички билтен

Издаје и штампа
НАРОДНА БАНКА СРБИЈЕ
Београд, Улица краља Петра 12
тел.: 30-27-100
www.nbs.rs
E-mail: research@nbs.yu
ISSN 1451-6349
Тираж 250 примерака
Излази месечно

Технички уредник
Нада Миздрак

Графички дизајн
Никола Вучковић

Лектор и коректор
Видосава Гркавац

Статистичка и графичка обрада
Оливера Јовановић

Садржај

Преглед текућих кретања 7

Статистички приказ 13

I. Монетарна статистика 15

Основни монетарни агрегати 17

Биланс Народне банке Србије (Актива) 18

Биланс Народне банке Србије (Пасива) 20

Биланс комерцијалних банака (Актива) 22

Биланс комерцијалних банака (Пасива) 24

Консолидовани биланс банкарског система (Актива) 26

Консолидовани биланс банкарског система (Пасива) 28

Монетарни преглед 30

Депозити немонетарних сектора код комерцијалних банака 32

Краткорочна потраживања комерцијалних банака од немонетарних сектора 34

Дугорочна потраживања комерцијалних банака од немонетарних сектора 36

Новчана маса M1, по секторима 38

Новчана маса M2, по секторима 39

Новчана маса M3, по секторима 40

Штедња становништва 41

Каматне стопе Народне банке Србије 42

Активне пондерисане каматне стопе банака 44

Пасивне пондерисане каматне стопе банака 46

Каматне стопе на хартије од вредности 48

II. Економски односи са иностранством 51

Платни биланс Републике Србије 52

Извоз робе, f.o.b. 54

Увоз робе, c.i.f. 56

Девизне резерве 58

Девизно тржиште 60

Спољни дуг Републике Србије према кредиторима 61

Кретање девизних курсева 62

III. Реални сектор 65
Бруто домаћи производ Републике Србије 66
Индустријска производња 67
Грађевинарство и саобраћај 68
Трговина, угоститељство и туризам 69
Запосленост и зараде 70
Инфлација, трошкови живота и цене произвођача 72
IV. Фискални сектор 75
Јавне финансије 76
Нето позиција државе код банкарског сектора 78
Методолошка објашњења табела 81

Легенда

… не располаже се податком

* коригован податак

θ просек

Разлике у тоталима резултат су заокруживања.

Напомена: Ова публикација излази и на енглеском језику.

Статистички билтен *је месечна публикација Народне банке Србије, која се састоји од две основне целине: графичког приказа привредних кретања у Републици Србији, уз кратак коментар, и статистичког прегледа.*

Статистички преглед обухвата монетарну статистику и статистику платног биланса, које су израђене на основу података прикупљених и обрађених у Народној банци Србије, као и реални и фискални сектор, за чију израду су углавном коришћени подаци Републичког завода за статистику и Министарства финансија Републике Србије.

Од 1999. године подаци су приказани на годишњем нивоу и за већину табела на месечном нивоу у последња 24 месеца.

Методолошка објашњења дата су на крају публикације.

Преглед текућих кретања

Графикон 1

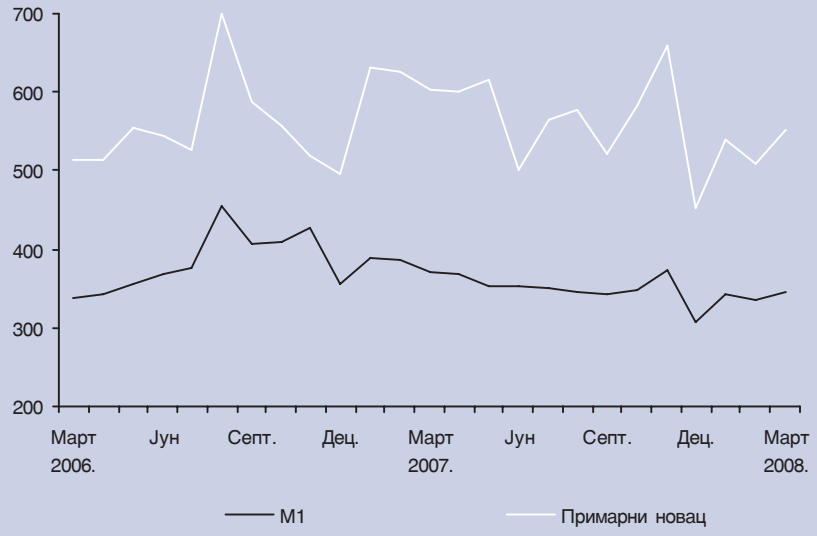

Покривеност M1 и примарног новца бруто девизним резервама НБС
(у % према стању на крају периода)

У марту 2008. године је у односу претходни месец покривеност примарног новца и новчане масе M1 бруто девизним резервама Народне банке Србије повећана, услед пораста бруто девизних резерви и смањења примарног новца и новчане масе M1.

Графикон 2

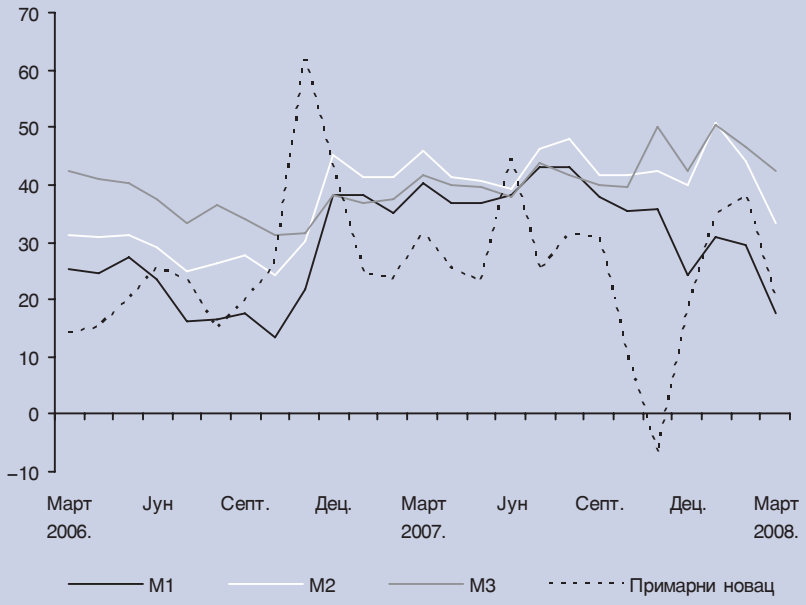

Годишње стопе раста монетарних агрегата
(у %)

У односу на фебруар, у марту су смањене годишње стопе раста код примарног новца, M1, M2 и M3.

Графикон 3

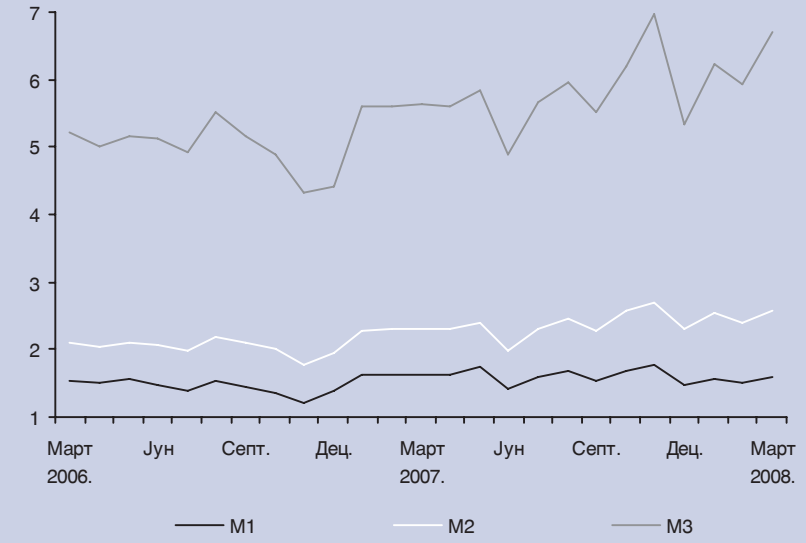

Монетарни мултипликатор

Услед смањења динарског примарног новца и новчане масе, у марту је монетарни мултипликатор повећан.

Графикон 4

Новчана маса М3
(стање у млн на крају периода)

У марту је у односу на претходни месец новчана маса М3 повећана како са укљученим валутним променама, тако и без валутних промена.

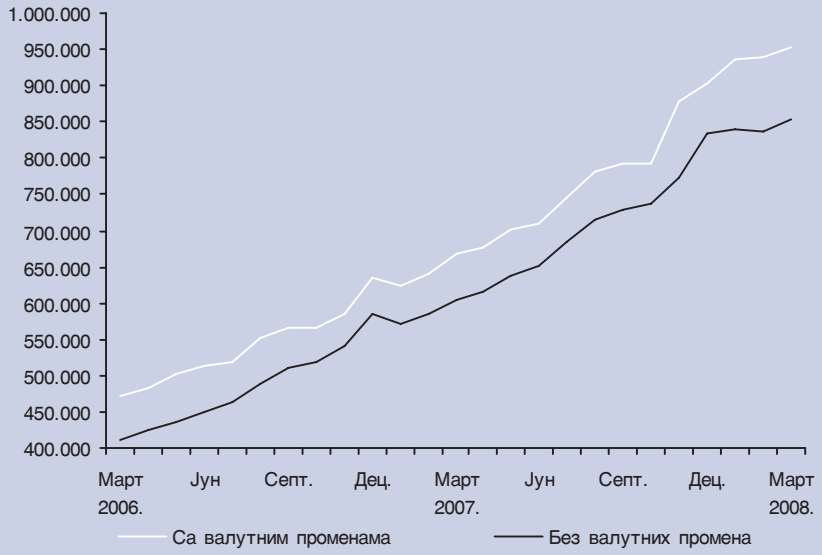

Графикон 5

Просечне пондерисане каматне стопе
(на годишњем нивоу)

У марту је настављен раст каматних стопа.

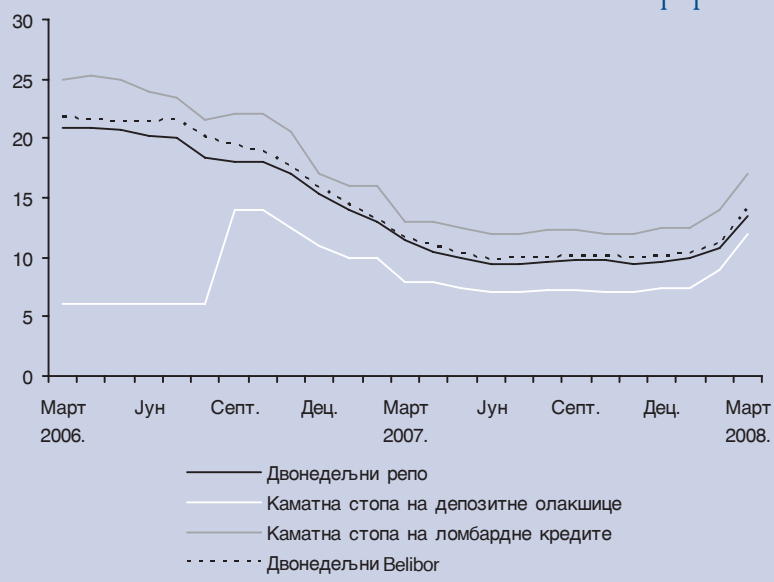

Графикон 6

Брзина оптицаја новца
(по тромесечјима)

У последњем тромесечју 2007. године дошло је до незнатног повећања брзине оптицаја М1 и незнатног смањења брзине оптицаја М3 у односу на претходно тромесечје.

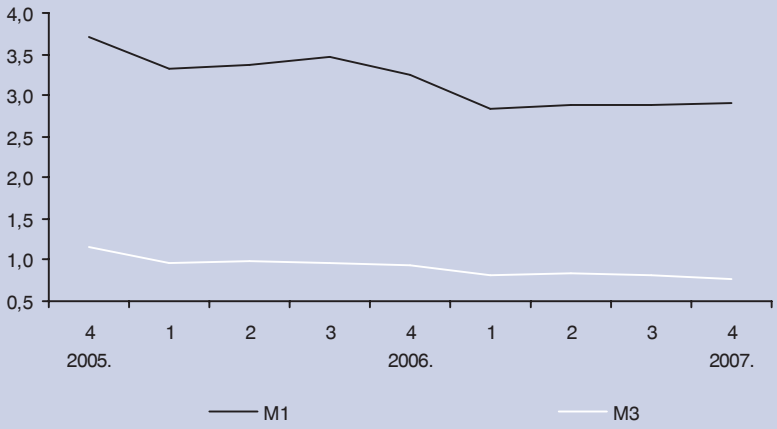

Графикон 7

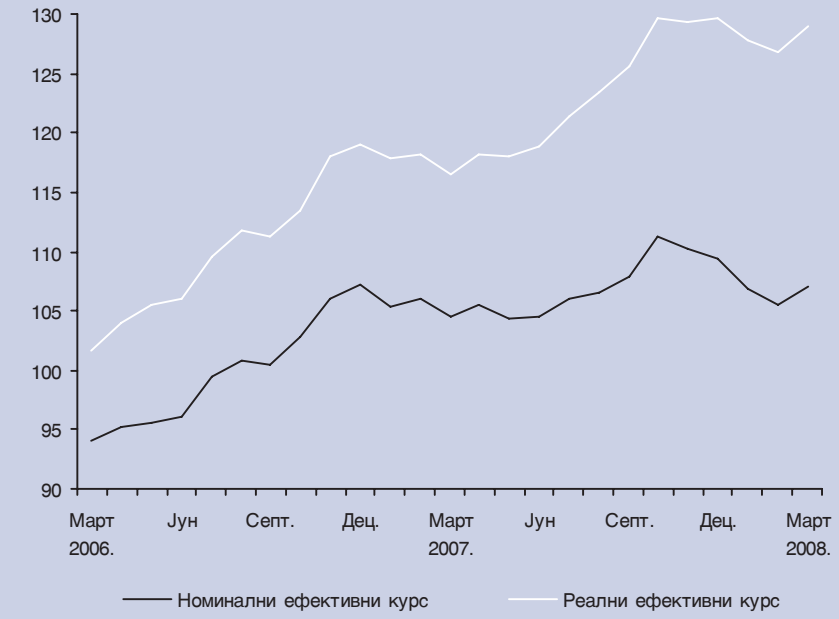

Курс динара
(просек 2005 = 100)

У марту је у односу на претходни месец номинални и реални ефективни курс динара повећан.

Графикон 8

Девизне резерве земље
(стање у милионима САД долара)

Девизне резерве Народне банке Србије и комерцијалних банака у марту су повећане у односу на претходни месец.

Графикон 9

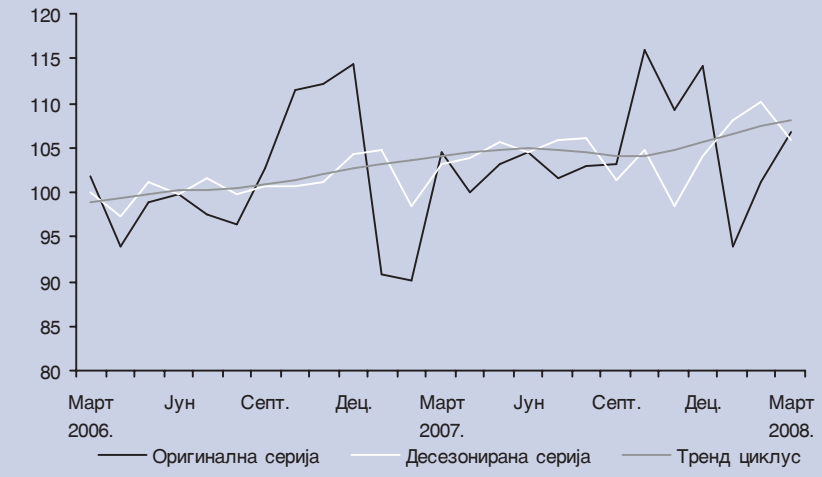

Напомена: Декомпозиција је извршена методом X-12 ARIMA.

Индустријска производња
(индекси 2006 = 100)

На основу оригиналних података, у марту је индустријска производња остварила убрзанији раст него у претходном месецу, док је према десезонираним подацима забележила успоравање раста. Тренд циклус је регистровао благо убрзање раста.

Графикон 10

Пројекција базне инфлације - јануар 2008.
(међугодишњи раст по тромесечјима у %)

Средња пројекција базне инфлације за 2008. годину креће се око 4,7%, у оквиру распона од 2,9 до 6,8%.

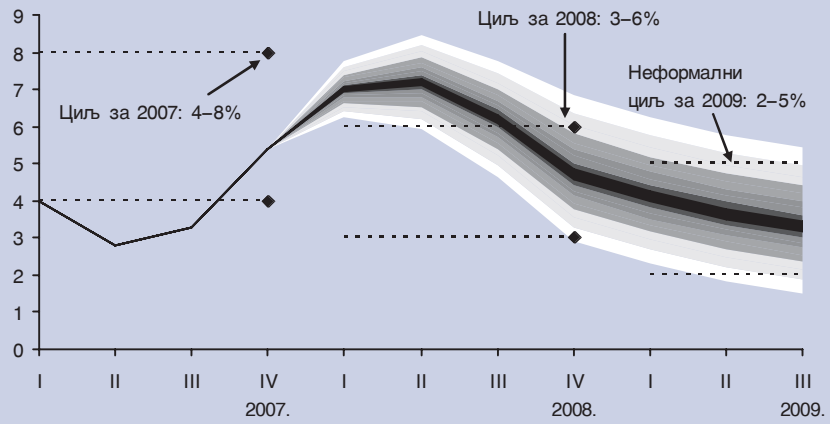

Графикон 11

Пројекција композитног индекса
(међугодишњи раст)

Према проценама, у првом тромесечју 2008. године се очекује благо успоравање међугодишње стопе раста економске активности мерено композитним индексом.

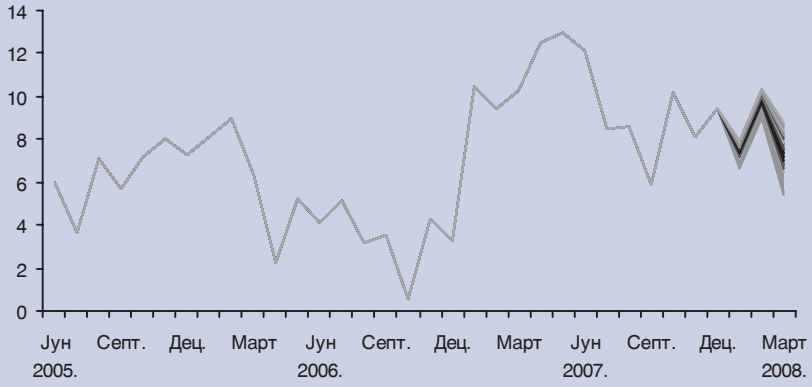

Статистички приказ

I. Монетарна статистика

Табела 1

Основни монетарни агрегати

(износ у милионима динара, стање крајем периода)

	Готов новац у оптицају	Банкарске динарске резерве код НБС	Динарски примарни новац	Укупан примарни новац	Депозити по виђењу	Орочени динарски депозити	M1	M2	Девизне резерве НБС у милионима долара	Девизне резерве банака у милионима долара	
	1	2	3	4	5	6	7	8	9	10	
1999.	6.707	1.989	8.696	11.971	8.072	3.897	14.779	18.676	297	366	1999.
2000.	10.933	7.931	19.013	34.026	16.093	5.868	27.026	32.894	524	366	2000.
2001.	25.266	16.256	41.643	58.052	32.967	9.864	58.233	68.097	1.169	640	2001.
2002.	43.719	25.732	69.543	101.908	50.096	17.081	93.815	110.896	2.280	783	2002.
2003.	42.979	27.947	72.267	115.430	56.324	25.591	99.303	124.894	3.550	886	2003.
2004.	45.165	32.092	82.383	147.948	66.093	34.951	111.258	146.209	4.245	902	2004.
2005.	53.650	40.703	100.341	247.808	91.299	47.231	144.949	192.180	5.843	698	2005.
2006.	68.461	65.463	143.409	396.972	131.629	78.876	200.090	278.966	11.888	749	2006.
2007.	77.000	82.076	169.020	439.172	171.873	141.612	248.873	390.485	14.218	1.852	2007.
2006.											2006.
Јан.	44.834	37.522	89.480	248.667	85.797	48.402	130.631	179.033	5.982	593	Јан.
Феб.	44.912	37.623	92.605	261.608	92.349	49.210	137.261	186.471	6.161	517	Феб.
Март	45.825	32.401	90.276	263.647	91.975	50.811	137.800	188.611	6.454	533	Март
Апр.	46.728	35.741	96.514	288.845	97.605	52.789	144.333	197.122	7.218	498	Апр.
Мај	46.353	33.602	97.499	327.006	106.005	52.713	152.358	205.071	7.921	517	Мај
Јун	48.926	40.093	100.465	346.249	99.768	58.223	148.694	206.917	7.977	543	Јун
Јул	48.970	45.299	105.371	353.856	98.565	60.557	147.535	208.092	8.497	426	Јул
Авг.	50.004	38.894	100.078	354.540	103.691	64.749	153.695	218.444	10.626	676	Авг.
Септ.	52.110	46.153	109.751	366.076	106.342	71.805	158.452	230.257	10.015	765	Септ.
Окт.	49.873	55.287	116.219	370.288	108.427	73.636	158.300	231.936	10.309	913	Окт.
Нов.	53.433	71.309	135.392	389.546	110.636	74.284	164.069	238.353	11.766	912	Нов.
Дец.	68.461	65.463	143.409	396.972	131.629	78.876	200.090	278.966	11.888	749	Дец.
2007.											2007.
Јан.	56.717	41.870	111.347	378.052	123.881	72.519	180.598	253.117	11.524	433	Јан.
Феб.	57.137	44.525	114.349	385.805	128.115	78.573	185.252	263.825	11.851	437	Феб.
Март	58.669	44.043	118.905	392.832	134.518	82.262	193.187	275.449	11.731	753	Март
Апр.	60.550	41.029	120.748	394.274	136.724	81.425	197.274	278.699	12.253	654	Апр.
Мај	59.826	36.647	120.035	400.488	148.862	80.055	208.688	288.743	12.228	666	Мај
Јун	65.066	57.060	145.036	419.907	140.498	82.765	205.564	288.329	12.337	706	Јун
Јул	63.670	45.224	131.603	411.565	147.679	93.053	211.349	304.402	12.795	586	Јул
Авг.	64.467	43.991	131.220	413.762	155.642	102.958	220.109	323.067	12.972	709	Авг.
Септ.	65.373	56.718	143.449	426.074	153.020	107.948	218.393	326.341	13.466	746	Септ.
Окт.	61.597	45.692	127.604	407.512	153.040	114.402	214.637	329.039	13.929	614	Окт.
Нов.	64.307	38.260	126.148	437.207	158.652	116.798	222.959	339.757	14.460	635	Нов.
Дец.	77.000	82.076	169.020	439.172	171.873	141.612	248.873	390.485	14.218	1.852	Дец.
2008.											2008.
Јан.	73.865	60.679	150.126	433.922	162.794	144.838	236.659	381.497	14.563	1.417	Јан.
Феб.	77.973	61.195	158.115	437.877	161.984	140.062	239.957	380.019	14.663	1.201	Феб.
Март	70.336	53.727	142.339	423.153	156.873	140.439	227.209	367.648	15.084	1.500	Март

НАПОМЕНА:

С обзиром на то да рачун 4019 – трансакциони депозити државе код банака по основу средстава Министарства финансија РС у динарима —на коме су се налазила новчана средства Републичке управе за јавна плаћања, није трансакциони (преко њега се не врше плаћања), у децембру 2004. извршено је прекњижавање са тог рачуна на рачуне групе 506 у оквиру штедних и орочених депозита. Пошто М1 укључује и новчана средства локалних нивоа власти, дошло је до смањења М1, али је новчана маса М2 остала непромењена. Ради упоредивости, корекције су извршене уназад од јануара 2003, тј. са укидањем ЗОП–а и отварањем рачуна државе код Управе за јавна плаћања. Напомена се односи и на табеле 3, 4, 4а, 5 и 7.

Табела 2

Биланс Народне банке Србије

(износ у милионима динара, стање крајем периода)

Активa

	Потраживања од иностранства						Домаћи кредити					
	Девизне резерве				Остала потраживања од иностранства	Укупно (4+5)	Кредити држави			Кредити банкама		
	Монетарно злато	Специјална права вучења	Ефектива и девизе	Свега (1+2+3)			Динарски	Девизни	Свега (7+8)	Динарски	Девизни	Свега (10+11)
	1	2	3	4	5	6	7	8	9	10	11	12
1999.	68	3	14.160	14.231	48.163	62.394	4.268	1.446	5.714	4.878	1.003	5.881
2000.	38.158	1.300	93.689	133.147	260.677	393.824	5.477	1.453	6.930	4.337	3.169	7.506
2001.	16.252	579	127.669	144.500	278.750	423.250	14.685	1.479	16.164	3.876	2.495	6.371
2002.	6.452	56	129.311	135.819	7.064	142.883	21.295	1.509	22.804	6.208	2.208	8.416
2003.	7.524	21	187.411	194.956	3.059	198.015	19.760	0	19.760	3.895	314	4.209
2004.	8.529	3	238.448	246.980	1.396	248.376	22.407	0	22.407	1.740	8	1.748
2005.	15.502	2.184	405.687	423.373	1.471	424.844	16.330	181	16.511	946	8	954
2006.	14.500	530	699.240	714.270	844	715.114	16.450	0	16.450	481	7	488
2007.	17.365	43	748.003	765.411	328	765.739	10.811	0	10.811	589	6	595
2006.												
Јан.	15.502	1.552	415.661	432.715	1.476	434.191	14.785	184	14.969	478	372	850
Феб.	15.502	4.417	440.405	460.324	1.495	461.819	14.735	185	14.920	485	381	866
Март	15.502	4.322	444.201	464.025	1.472	465.497	14.735	184	14.919	493	376	869
Апр.	15.502	4.215	475.853	495.570	1.437	497.007	14.735	182	14.917	510	355	865
Мај	18.482	2.820	519.556	540.858	1.439	542.297	14.735	185	14.920	506	357	863
Јун	17.469	2.810	527.812	548.091	1.438	549.529	14.474	182	14.656	1.710	359	2.069
Јул	17.337	2.688	536.186	556.211	1.397	557.608	14.472	179	14.651	512	342	854
Авг.	17.179	1.959	682.048	701.186	1.406	702.592	14.471	0	14.471	484	345	829
Септ.	16.148	1.900	629.515	647.563	1.383	648.946	14.472	0	14.472	489	338	827
Окт.	15.610	1.855	633.603	651.068	1.360	652.428	14.471	0	14.471	487	329	816
Нов.	15.923	529	687.222	703.674	1.325	704.999	14.472	0	14.472	489	308	797
Дец.	14.500	530	699.240	714.270	844	715.114	16.450	0	16.450	481	7	488
2007.												
Јан.	15.078	533	687.370	702.981	853	703.834	15.741	0	15.741	445	7	452
Феб.	15.287	23	704.280	719.590	852	720.442	15.741	0	15.741	445	7	452
Март	15.429	23	703.067	718.519	862	719.381	15.740	0	15.740	453	14	467
Апр.	15.321	203	713.040	728.564	839	729.403	15.740	0	15.740	449	7	456
Мај	15.296	62	727.491	742.849	853	743.702	15.740	0	15.740	446	7	453
Јун	14.681	60	715.096	729.837	831	730.668	15.715	0	15.715	292	14	306
Јул	14.823	60	728.644	743.527	825	744.352	15.715	0	15.715	431	6	437
Авг.	15.090	7	746.032	761.129	390	761.519	15.715	0	15.715	482	6	488
Септ.	15.950	7	735.646	751.603	317	751.920	15.715	0	15.715	511	6	517
Окт.	16.316	90	730.205	746.611	495	747.106	15.646	0	15.646	545	6	551
Нов.	17.390	47	815.307	832.744	353	833.097	15.646	0	15.646	557	6	563
Дец.	17.365	43	748.003	765.411	328	765.739	10.811	0	10.811	589	6	595
2008.												
Јан.	19.972	45	786.313	806.330	324	806.654	10.855	0	10.855	701	0	701
Феб.	20.892	1	780.266	801.159	323	801.482	10.815	0	10.815	690	0	690
Март	19.037	177	768.769	787.983	313	788.296	11.078	0	11.078	1.625	0	1.625

НАПОМЕНЕ:

За период пре јануара 2002. потраживања и обавезе који се односе на републике бивше СФРЈ укључени су у потраживања и обавезе према иностранству. Од јануара 2002. године искључени односи са републикама бивше СФРЈ.

Од децембра 2002. године укључена потраживања НБС од банака која је ЗОП раније држао код банака.

Од 1. јануара 2004. године ступио је на снагу нови Контни оквир за банке и друге финансијске организације, усклађен са Међународним рачуноводственим стандардима.

Децембар 2003. године урађен по закључним књижењима, а стања на рачунима прекњижена према новом Контном оквиру.

Актива

Домаћи кредити						Квота код ММФ–а	Остала активa	Укупно активa (6+18+19 +20)	
Кредити јавним предузећима	Кредити небанкарским финансијским организацијама			Кредити другим секторима	Укупно кредити (9+12+13+16 +17)				
	Динарски	Девизни	Свега (14+15)						
13	14	15	16	17	18	19	20	21	
76	717	271	988	19	12.678	9.088	4.084	88.244	1999.
1.065	335	1.466	1.801	96	17.398	37.134	16.107	464.463	2000.
898	958	1.642	2.600	44	26.077	38.357	43.678	531.362	2001.
1.991	468	6.925	7.393	26	40.630	37.369	27.458	248.340	2002.
1.849	2.653	4.379	7.032	231	33.081	37.827	18.982	287.905	2003.
218	2.655	4.690	7.345	251	31.969	41.972	40.298	362.615	2004.
187	2.407	5.842	8.249	483	26.384	48.270	38.578	538.076	2005.
230	1.904	11.578	13.482	1.123	31.773	42.199	30.582	819.668	2006.
230	2.442	2.822	5.264	1.456	18.356	39.709	33.740	857.544	2007.
									2006.
187	2.407	5.829	8.236	481	24.723	48.830	43.614	551.358	Јан.
187	2.408	5.972	8.380	478	24.831	49.570	38.469	574.689	Феб.
187	2.409	5.821	8.230	487	24.693	48.388	43.924	582.502	Март
188	2.401	5.562	7.963	497	24.430	47.377	42.219	611.033	Апр.
182	2.401	5.517	7.918	481	24.364	47.642	42.263	656.566	Мај
181	2.406	5.550	7.956	472	25.334	47.455	47.010	669.328	Јун
173	2.403	14.419	16.822	474	32.974	45.409	45.052	681.043	Јул
166	2.413	14.593	17.006	479	32.951	45.934	44.089	825.566	Авг.
167	2.413	14.216	16.629	472	32.567	44.559	43.040	769.112	Септ.
182	2.413	13.848	16.261	463	32.193	43.496	42.167	770.284	Окт.
182	2.409	13.336	15.745	1.005	32.201	42.112	41.285	820.597	Нов.
230	1.904	11.578	13.482	1.123	31.773	42.199	30.582	819.668	Дец.
									2007.
230	1.905	11.667	13.572	1.187	31.182	42.477	32.402	809.895	Јан.
230	1.898	11.698	13.596	1.244	31.263	42.589	32.322	826.616	Феб.
230	1.898	11.856	13.754	1.279	31.470	43.162	33.220	827.233	Март
230	2.481	11.576	14.057	1.323	31.806	42.272	32.589	836.070	Апр.
230	2.516	11.736	14.252	1.372	32.047	42.848	32.013	850.610	Мај
230	2.636	11.411	14.047	1.436	31.734	41.666	32.095	836.163	Јун
230	2.815	11.379	14.194	1.556	32.132	41.545	33.918	851.947	Јул
230	2.983	11.466	14.449	1.587	32.469	41.922	33.484	869.394	Авг.
230	3.156	11.083	14.239	1.608	32.309	40.535	33.745	858.509	Септ.
230	3.327	10.821	14.148	1.594	32.169	39.321	34.545	853.141	Окт.
230	3.564	11.757	15.321	1.632	33.392	42.723	35.711	944.923	Нов.
230	2.442	2.822	5.264	1.456	18.356	39.709	33.740	857.544	Дец.
									2008.
230	2.631	2.911	5.542	1.602	18.930	41.470	35.672	902.726	Јан.
230	2.437	2.880	5.317	1.593	18.645	41.405	33.617	895.149	Феб.
230	2.438	2.732	5.170	1.505	19.608	40.093	33.574	881.571	Март

Табела 2

Биланс Народне банке Србије

(износ у милионима динара, стање крајем периода)

Пасива

	Обавезе према иностранству			Примарни новац											
					Банкарске динарске резерве					Остали динарски депозити					
	Кредити од ММФ–а	Остале обавезе	Свега (1+2)	Готов новац у оптицају	Обавезна резерва[1]	Жиро–рачуни[2]	Готовина у благајни	Депозитни вишкови банака	Свега (5+6+7+8)	Локални ниво власти	Остали сектори	Свега (10+11)	Динарски примарни новац (4+9+12)	Девизни депозити банака	Укупан примарни новац (13+14)
	1	2	3	4	5	6	7	8	9	10	11	12	13	14	15
1999.	1.517	57.458	58.975	6.707	1.215	579	98	97	1.989	0	0	0	8.696	3.275	11.971
2000.	9.618	364.351	373.969	10.933	3.714	3.893	195	129	7.931	149	0	149	19.013	15.013	34.026
2001.	18.432	376.308	394.740	25.266	8.022	7.810	350	74	16.256	121	0	121	41.643	16.409	58.052
2002.	33.433	14.177	47.610	43.719	11.466	9.547	1.741	2.978	25.732	92	0	92	69.543	32.365	101.908
2003.	50.088	14.005	64.093	42.979	16.212	1.013	4.097	6.626	27.948	1.313	27	1.340	72.267	43.163	115.430
2004.	55.871	13.389	69.260	45.165	20.953	1.494	4.281	5.364	32.092	5.099	27	5.126	82.383	65.565	147.948
2005.	62.577	19.296	81.873	53.650	26.046	2.712	7.053	4.892	40.703	5.923	65	5.988	100.341	147.467	247.808
2006.	14.662	41.030	55.692	68.461	34.290	–1.532	10.206	22.499	65.463	9.423	62	9.485	143.409	253.563	396.972
2007.	0	13.805	13.805	77.000	30.393	–8.841	15.614	44.910	82.076	9.939	5	9.944	169.020	270.152	439.172
2006.															
Јан.	62.488	19.309	81.797	44.834	26.756	2.268	6.407	2.092	37.523	7.040	83	7.123	89.480	159.187	248.667
Феб.	69.527	19.875	89.402	44.912	26.728	1.010	7.057	2.828	37.623	9.987	83	10.070	92.605	169.003	261.608
Март	68.038	19.537	87.575	45.825	26.387	–1.446	6.793	667	32.401	11.991	59	12.050	90.276	173.371	263.647
Апр.	66.354	18.818	85.172	46.728	27.608	–1.738	8.488	1.383	35.741	13.967	78	14.045	96.514	192.331	288.845
Мај	66.208	19.046	85.254	46.353	28.266	–3.091	7.755	672	33.602	17.486	58	17.544	97.499	229.507	327.006
Јун	49.467	18.901	68.368	48.926	33.352	–2.474	6.799	2.416	40.093	11.262	184	11.446	100.465	245.784	346.249
Јул	47.331	18.196	65.527	48.970	34.094	–1.038	9.913	2.330	45.299	11.026	76	11.102	105.371	248.485	353.856
Авг.	47.879	18.259	66.138	50.004	32.387	–2.424	7.927	1.005	38.895	11.122	57	11.179	100.078	254.462	354.541
Септ.	30.963	17.882	48.845	52.110	33.602	–3.443	8.654	7.340	46.153	11.428	60	11.488	109.751	256.325	366.076
Окт.	30.225	17.289	47.514	49.873	35.814	689	9.744	9.040	55.287	10.977	82	11.059	116.219	254.069	370.288
Нов.	28.513	41.737	70.250	53.433	31.865	–3.280	9.507	33.217	71.309	10.587	63	10.650	135.392	254.154	389.546
Дец.	14.662	41.030	55.692	68.461	34.290	–1.532	10.206	22.499	65.463	9.423	62	9.485	143.409	253.563	396.972
2007.															
Јан.	14.758	16.047	30.805	56.717	28.485	–1.374	10.193	4.566	41.870	12.747	13	12.760	111.347	266.705	378.052
Феб.	14.038	16.029	30.067	57.137	26.557	–3.217	8.824	12.361	44.525	12.686	1	12.687	114.349	271.456	385.805
Март	0	16.275	16.275	58.669	25.931	45	9.889	8.178	44.043	16.191	2	16.193	118.905	273.927	392.832
Апр.	0	15.868	15.868	60.550	27.110	–8.106	11.311	10.714	41.029	19.145	24	19.169	120.748	273.526	394.274
Мај	0	16.237	16.237	59.826	30.901	–7.073	11.047	1.772	36.647	23.560	2	23.562	120.035	280.453	400.488
Јун	0	15.716	15.716	65.066	29.196	–5.981	10.957	22.888	57.060	22.908	2	22.910	145.036	274.871	419.907
Јул	0	15.614	15.614	63.670	29.502	–2.345	12.646	5.421	45.224	22.705	4	22.709	131.603	279.962	411.565
Авг.	0	15.804	15.804	64.467	32.251	–8.536	11.352	8.924	43.991	22.759	3	22.762	131.220	282.542	413.762
Септ.	0	15.183	15.183	65.373	31.838	–9.619	10.811	23.688	56.718	21.356	2	21.358	143.449	282.625	426.074
Окт.	0	14.689	14.689	61.597	32.657	–2.090	12.160	2.965	45.692	20.301	14	20.315	127.604	279.908	407.512
Нов.	0	15.890	15.890	64.307	29.609	–8.853	10.713	6.791	38.260	23.575	6	23.581	126.148	311.059	437.207
Дец.	0	13.805	13.805	77.000	30.393	–8.841	15.614	44.910	82.076	9.939	5	9.944	169.020	270.152	439.172
2008.															
Јан.	0	14.266	14.266	73.865	34.844	1.320	14.551	9.964	60.679	15.573	9	15.582	150.126	283.796	433.922
Феб.	0	14.164	14.164	77.973	44.508	–7.073	12.499	11.261	61.195	18.939	8	18.947	158.115	279.762	437.877
Март	0	15.317	15.317	70.336	41.789	–9.165	16.108	4.995	53.727	18.268	8	18.276	142.339	280.814	423.153

НАПОМЕНЕ:

Од 1. јануара 2004. године ступио је на снагу нови Контни оквир за банке и друге финансијске организације, усклађен са Међународним рачуноводственим стандардима.

Децембар 2003. године урађен по закључним књижењима, а стања на рачунима прекњижена према новом Контном оквиру.

[1] Од маја 2004. се приказује обрачуната обавезна резерва.

[2] Од маја 2004. године обавезна резерва се не издваја на посебан рачун, већ се налази у оквиру жиро–рачуна. За обрачун слободних резерви жиро–рачуни у колони 6 умањени су за обрачунату обавезну резерву.

Пасива

Депозити државе			Орочени депозити			Обавезе по основу репо трансакција НБС	Обавезе по другим хартијама	Штедни записи НБС	Ограничени депозити	Рачуни капитала	Рачуни ММФ–а код НБС	Остала пасива	Укупно пасива (3+15+18+21 до 28)	
Динарски	Девизни	Свега (16+17)	Динарски	Девизни	Свега (19+20)									
16	17	18	19	20	21	22	23	24	25	26	27	28	29	
568	306	874	5	0	5	0	1.401	0	142	3.789	6.326	4.761	88.244	1999.
1.828	4.482	6.310	4	3	7	0	555	0	57	6.725	34.944	7.870	464.463	2000.
3.612	7.259	10.871	5	0	5	0	724	0	1.001	8.090	40.216	17.663	531.362	2001.
5.009	6.159	11.168	5	4	9	0	2.862	0	2.064	6.992	36.956	38.771	248.340	2002.
12.999	18.107	31.106	3	660	663	0	2.261	0	1.715	17.418	37.905	17.314	287.905	2003.
22.966	9.990	32.956	17	902	919	0	1.754	0	502	33.580	42.375	33.323	362.615	2004.
40.718	18.806	59.524	7	1.146	1.153	16.829	8	157	562	41.450	49.680	39.032	538.076	2005.
19.678	103.443	123.121	3	946	949	141.850	7.890	2.147	629	7.454	41.832	41.132	819.668	2006.
29.200	81.998	111.198	0	717	717	207.965	9.725	819	712	6.715	39.425	27.291	857.544	2007.
														2006.
39.232	19.208	58.440	9	1.302	1.311	20.445	253	375	475	43.213	49.986	46.395	551.358	Јан.
38.126	19.252	57.378	24	1.160	1.184	22.984	239	454	490	44.496	50.198	46.257	574.689	Феб.
39.439	21.464	60.903	16	1.248	1.264	31.087	527	555	492	42.531	48.703	45.218	582.502	Март
45.669	21.463	67.132	27	1.075	1.102	36.681	508	615	1.149	37.530	47.764	44.536	611.033	Апр.
49.252	12.618	61.870	15	1.716	1.731	46.344	675	742	568	26.592	47.667	58.119	656.566	Мај
49.801	10.586	60.387	11	2.003	2.014	55.981	659	948	678	42.364	47.438	44.241	669.328	Јун
49.375	18.344	67.719	12	778	790	60.164	622	1.200	535	32.088	45.161	53.382	681.043	Јул
50.404	138.041	188.445	15	954	969	78.577	828	1.837	708	34.920	45.748	52.857	825.566	Авг.
45.785	99.498	145.283	15	723	738	80.164	797	2.085	684	27.662	44.206	52.575	769.112	Септ.
53.915	93.159	147.074	17	814	831	83.685	833	1.956	258	21.576	43.013	53.255	770.284	Окт.
44.980	100.831	145.811	7	1.038	1.045	102.875	3.703	2.043	203	13.199	41.462	50.461	820.597	Нов.
19.678	103.443	123.121	3	946	949	141.850	7.890	2.147	629	7.454	41.832	41.132	819.668	Дец.
														2007.
28.758	117.018	145.776	3	1.102	1.105	140.000	17.241	2.024	798	8.542	42.145	43.407	809.895	Јан.
38.710	105.146	143.856	4	847	851	139.090	27.014	2.079	576	10.424	41.996	44.858	826.616	Феб.
43.849	101.705	145.554	9	880	889	130.070	36.345	2.014	593	15.993	42.639	44.029	827.233	Март
56.222	103.724	159.946	8	782	790	121.630	44.522	1.885	555	8.381	42.299	45.920	836.070	Апр.
63.656	97.210	160.866	6	1.956	1.962	123.970	45.503	1.833	632	10.526	42.826	45.767	850.610	Мај
62.941	91.685	154.626	1	1.389	1.390	109.055	42.779	1.822	862	9.923	41.591	38.492	836.163	Јун
65.279	93.734	159.013	2	1.511	1.513	136.900	34.482	1.845	673	11.909	41.455	36.978	851.947	Јул
55.476	97.302	152.778	1	1.123	1.124	162.830	26.202	1.602	666	15.132	41.878	37.616	869.394	Авг.
52.730	92.463	145.193	1	846	847	166.815	17.886	1.650	538	6.189	40.323	37.811	858.509	Септ.
60.486	90.596	151.082	2	776	778	189.735	11.919	1.363	598	–2.579	38.962	39.082	853.141	Окт.
55.508	101.569	157.077	4	845	849	207.580	9.800	919	510	31.557	42.776	40.758	944.923	Нов.
29.200	81.998	111.198	0	717	717	207.965	9.725	819	712	6.715	39.425	27.291	857.544	Дец.
														2008.
52.698	77.694	130.392	0	1.646	1.646	216.475	9.900	481	622	24.252	41.400	29.370	902.726	Јан.
45.370	79.951	125.321	1	1.709	1.710	211.135	9.906	450	727	24.729	41.298	27.832	895.149	Феб.
49.326	71.923	121.249	0	11.285	11.285	219.080	9.853	403	910	13.470	39.827	27.024	881.571	Март

Табела 3

Биланс комерцијалних банака

(износ у милионима динара, стање крајем периода)

Актива

	Потраживања од иностранства			Домаћа потраживања											
				Потраживања од државе			Потражи-вања од државе по основу старе девизне штедње	Резерве код НБС					Потражи-вања по репо трансакци-јама НБС[1]	Потражи-вања по осталим хартијама од вредности НБС	Свега потражи-вања од НБС (12+13+14)
	Девизне резерве	Остала потражи-вања	Свега (1+2)	Динарска	Девизна	Свега (4+5)		Готовина у благајни	Жиро-рачуни	Динарски депозити	Девизни депозити	Свега (8 до 11)			
	1	2	3	4	5	6	7	8	9	10	11	12	13	14	15
1999.	5.374	5.609	10.983	3.888	4	3.892	43.024	98	1.669	232	8.712	10.711		295	11.006
2000.	34.942	28.691	63.633	5.711	123	5.834	222.638	195	7.711	186	36.442	44.534		503	45.037
2001.	55.631	27.490	83.121	6.875	281	7.156	208.318	350	16.295	375	43.281	60.301		709	61.010
2002.	41.691	12.273	53.964	5.075	7.313	12.388	66	1.742	23.404	1.161	34.895	61.202		1.466	62.668
2003.	45.686	13.900	59.586	2.739	9.756	12.495	0	4.097	1.013	21.959	43.049	70.118		4.120	74.238
2004.	46.904	18.073	64.977	7.601	13.993	21.594	0	4.281	22.434	5.089	65.234	97.038		2.423	99.461
2005.	46.808	20.231	67.039	4.942	18.653	23.595	0	7.053	28.667	4.673	147.742	188.135	16.895	601	205.631
2006.	40.944	14.941	55.885	1.821	16.625	18.446	0	10.206	32.766	20.189	253.619	316.780	144.860	6.672	468.312
2007.	96.808	14.342	111.150	124	8.269	8.393	0	15.614	21.551	43.226	270.324	350.715	208.051	10.653	569.419
2006.															
Јан.	40.148	16.857	57.005	4.058	20.142	24.200	0	6.407	28.925	994	159.148	195.474	20.515	1.295	217.284
Феб.	35.497	17.582	53.079	3.856	20.559	24.415	0	7.057	27.752	2.153	168.970	205.932	23.142	916	229.990
Март	34.519	17.102	51.621	3.646	21.746	25.392	0	6.793	24.278	603	173.130	204.804	31.294	345	236.443
Апр.	32.927	16.543	49.470	3.048	21.548	24.596	0	8.488	25.790	1.283	191.671	227.232	37.031	278	264.541
Мај	31.908	15.712	47.620	2.405	20.343	22.748	0	7.755	25.077	1.943	229.132	263.907	46.629	398	310.934
Јун	34.478	16.515	50.993	1.934	21.329	23.263	0	6.799	30.879	2.346	245.430	285.454	56.280	218	341.952
Јул	24.171	16.580	40.751	1.421	18.103	19.524	0	9.913	33.057	2.216	248.323	293.509	60.531	210	354.250
Авг.	29.333	27.413	56.746	1.072	16.369	17.441	0	7.926	29.963	795	254.519	293.203	79.116	1.595	373.914
Септ.	33.179	28.186	61.365	850	16.093	16.943	0	8.654	30.162	7.208	256.230	302.254	80.393	327	382.974
Окт.	32.681	36.328	69.009	839	14.009	14.848	0	9.744	36.504	8.194	254.089	308.531	83.846	927	393.304
Нов.	29.133	34.823	63.956	873	13.204	14.077	0	9.507	28.585	32.385	254.120	324.597	104.170	3.333	432.100
Дец.	40.944	14.941	55.885	1.821	16.625	18.446	0	10.206	32.766	20.189	253.619	316.780	144.860	6.672	468.312
2007.															
Јан.	23.069	16.066	39.135	1.364	12.510	13.874	0	10.193	27.111	4.405	266.703	308.412	144.934	11.273	464.619
Феб.	22.817	14.941	37.758	2.110	12.882	14.992	0	8.824	23.340	12.070	271.268	315.502	148.622	15.533	479.657
Март	39.835	16.705	56.540	453	13.366	13.819	0	9.889	25.980	6.651	273.633	316.153	134.558	32.909	483.620
Апр.	26.469	20.834	47.303	402	13.036	13.438	0	11.311	19.004	7.652	273.445	311.412	127.610	40.228	479.250
Мај	26.636	26.375	53.011	431	10.904	11.335	0	11.047	23.828	1.693	280.919	317.487	130.772	37.227	485.486
Јун	30.428	25.856	56.284	387	9.550	9.937	0	10.958	23.223	22.804	275.284	332.269	115.824	34.468	482.561
Јул	23.423	24.897	48.320	349	9.165	9.514	0	12.646	27.157	5.397	280.233	325.433	143.308	26.906	495.647
Авг.	35.481	17.904	53.385	354	8.591	8.945	0	11.352	23.712	8.842	282.156	326.062	166.458	21.368	513.888
Септ.	34.081	20.344	54.425	358	8.532	8.890	0	10.812	22.221	20.741	282.499	336.273	169.166	17.257	522.696
Окт.	25.885	17.632	43.517	329	8.328	8.657	0	12.160	30.568	2.890	280.020	325.638	190.594	10.269	526.501
Нов.	31.958	20.358	52.316	356	9.336	9.692	0	10.713	20.756	6.745	311.044	349.258	207.651	9.289	566.198
Дец.	96.808	14.342	111.150	124	8.269	8.393	0	15.614	21.551	43.226	270.324	350.715	208.051	10.653	569.419
2008.															
Јан.	74.899	18.514	93.413	176	8.960	9.136	0	14.551	36.164	9.843	283.010	343.568	216.575	9.007	569.150
Феб.	62.116	13.921	76.037	1.244	8.975	10.219	0	12.499	37.519	14.318	280.162	344.498	211.105	9.234	564.837
Март	78.675	9.426	88.101	1.228	8.841	10.069	0	16.108	32.624	4.871	280.292	333.895	219.207	9.058	562.160

НАПОМЕНЕ:

Од јануара 2002. године искључене четири велике државне банке којима је одузета дозвола за рад, као и банке које су годинама већ биле у поступку ликвидације (38 банака), али су се у билансима понављала њихова стања из последњег месеца док су пословале.

Од 1. јануара 2004. године ступио је на снагу нови Контни оквир за банке и друге финансијске организације, усклађен са Међународним рачуноводственим стандардима.

Децембар 2003. године урађен по закључним књижењима, а стања на рачунима прекњижена према новом Контном оквиру.

[1] Од 23. септембра 2005. године Народна банка Србије је започела са аукцијским репо продајама сопствених благајничких записа.

Актива

Домаћа потраживања								Фиксна актива	Остала актива	Укупно актива (3+23 до 25)	
Потраживања од других сектора							Свега (6+7+15+22)				
Друге финансијске организације	Локални ниво власти	Јавна предузећа	Друга предузећа	Становништво	Непрофитне и друге организација	Свега (16 до 21)					
16	17	18	19	20	21	22	23	24	25	26	
158	263	7.669	56.588	1.760	823	67.261	125.183	10.061	32.669	178.896	1999.
250	1.480	32.499	180.554	2.849	5.300	222.932	496.441	24.725	214.230	799.029	2000.
554	1.627	36.987	209.900	5.277	9.295	263.640	540.124	26.427	249.657	899.329	2001.
999	593	7.335	144.291	16.139	2.516	171.873	246.995	28.133	29.915	359.007	2002.
414	1.410	9.890	185.552	29.333	1.830	228.429	315.162	34.840	42.280	451.868	2003.
870	1.269	15.948	248.229	66.356	2.179	334.850	455.905	42.010	52.080	614.971	2004.
619	2.208	19.171	351.220	131.860	4.301	509.379	738.605	55.866	52.681	914.191	2005.
918	5.033	16.866	363.529	203.318	4.672	594.336	1.081.094	66.178	71.130	1.274.287	2006.
1.395	7.008	17.820	489.171	305.457	6.446	827.297	1.405.109	74.506	87.604	1.678.369	2007.
											2006.
919	2.291	22.074	358.660	138.133	4.267	526.344	767.828	56.049	54.897	935.779	Јан.
665	2.438	23.392	369.110	143.436	4.302	543.343	797.748	56.518	62.014	969.359	Феб.
710	2.445	22.218	358.666	150.007	4.613	538.659	800.494	56.638	59.369	968.122	Март
567	2.461	19.151	369.850	155.166	4.469	551.664	840.801	57.315	61.186	1.008.772	Апр.
875	2.631	20.208	378.018	166.017	4.550	572.299	905.981	58.642	64.988	1.077.231	Мај
744	2.781	18.724	383.897	171.904	4.611	582.661	947.876	59.161	65.340	1.123.370	Јун
681	3.110	18.496	378.145	176.567	4.565	581.564	955.338	59.913	70.063	1.126.065	Јул
776	3.433	17.757	383.661	186.809	3.963	596.399	987.754	60.358	78.427	1.183.285	Авг.
915	3.802	16.159	382.515	190.098	3.941	597.430	997.347	62.995	77.502	1.199.209	Септ.
1.028	4.247	16.722	375.437	195.294	4.044	596.772	1.004.924	63.565	76.449	1.213.947	Окт.
1.659	4.497	15.547	379.675	200.206	4.054	605.638	1.051.815	64.363	85.269	1.265.403	Нов.
918	5.033	16.866	363.529	203.318	4.672	594.336	1.081.094	66.178	71.130	1.274.287	Дец.
											2007.
1.025	4.998	18.316	361.674	210.735	4.525	601.273	1.079.766	66.390	84.401	1.269.692	Јан.
850	5.087	19.333	372.593	217.834	4.366	620.063	1.114.712	66.744	88.003	1.307.217	Феб.
859	5.315	19.048	390.423	230.357	4.742	650.744	1.148.183	67.343	98.768	1.370.834	Март
1.021	5.319	20.387	399.098	237.115	4.695	667.635	1.160.323	67.703	115.078	1.390.407	Апр.
1.460	5.356	20.409	411.020	249.798	4.872	692.915	1.189.736	67.963	111.127	1.421.837	Мај
1.481	5.377	18.432	432.524	254.319	4.556	716.689	1.209.187	68.869	153.100	1.487.440	Јун
1.238	5.734	19.503	436.691	268.378	4.412	735.956	1.241.117	69.867	113.716	1.473.020	Јул
954	6.022	18.798	447.869	284.391	4.678	762.712	1.285.545	70.368	109.449	1.518.747	Авг.
983	6.207	16.389	457.089	285.502	4.626	770.796	1.302.382	70.352	109.174	1.536.333	Септ.
1.174	6.253	18.752	462.409	288.811	4.615	782.014	1.317.172	70.798	97.523	1.529.010	Окт.
1.283	7.166	19.592	498.346	316.392	5.582	848.361	1.424.251	71.112	99.699	1.647.378	Нов.
1.395	7.008	17.820	489.171	305.457	6.446	827.297	1.405.109	74.506	87.604	1.678.369	Дец.
											2008.
1.554	7.293	20.665	513.399	322.494	6.664	872.069	1.450.355	74.722	139.038	1.757.528	Јан.
1.531	7.408	20.844	521.227	329.083	6.768	886.861	1.461.917	75.340	101.790	1.715.084	Феб.
1.879	7.355	20.394	531.794	333.045	7.226	901.693	1.473.922	76.279	92.204	1.730.506	Март

Табела 3

Биланс комерцијалних банака

(износ у милионима динара, стање крајем периода)

Пасива

	Обавезе према иностранству	Депозити државе			Депозити по виђењу							Динарски штедни и орочени депозити						
		Динарски	Девизни	Свега (2+3)	Друге финансијске организације	Локални ниво власти	Јавна предузећа	Друга предузећа	Становништво	Непрофитне и друге организације	Свега (5 до 10)	Друге финансијске организације	Локални ниво власти	Јавна предузећа	Друга предузећа	Становништво	Непрофитне и друге организације	Свега (12 до 17)
	1	2	3	4	5	6	7	8	9	10	11	12	13	14	15	16	17	18
1999.	34.770	1.297	37	1.334	99	337	570	5.027	1.236	803	8.072	329	119	270	2.354	446	374	3.892
2000.	180.429	2.544	215	2.759	630	1.292	1.026	8.242	3.020	1.734	15.944	298	116	640	3.656	714	440	5.864
2001.	207.974	4.041	447	4.488	889	3.390	2.157	17.874	5.067	3.469	32.846	745	219	920	5.765	1.559	651	9.859
2002.	17.123	10.499	9.674	20.173	150	5.065	6.178	26.520	7.908	4.183	50.004	1.023	415	4.166	6.921	3.528	1.023	17.076
2003.	23.280	4.935	5.367	10.302	531	8	6.853	34.769	9.179	3.643	54.983	1.293	6.797	3.647	7.864	4.231	1.756	25.588
2004.	83.225	1.518	3.576	5.094	1.022	20	10.134	36.528	9.585	3.678	60.967	1.783	9.212	4.834	14.020	3.148	1.937	34.934
2005.	191.124	2.886	5.527	8.413	1.487	12	9.893	55.167	13.454	5.298	85.311	2.550	11.501	8.708	18.715	3.088	2.662	47.224
2006.	307.742	11.519	4.467	15.986	3.707	50	9.330	81.687	21.346	6.024	122.144	6.681	14.077	15.348	33.395	5.383	3.989	78.873
2007.	299.769	15.894	4.340	20.234	4.176	59	14.765	107.994	27.595	7.340	161.929	9.569	10.980	17.141	89.947	9.947	4.028	141.612
2006.																		
Јан.	198.837	3.422	5.709	9.131	1.361	12	8.818	50.677	12.716	5.090	78.674	2.092	12.240	7.801	20.423	3.062	2.775	48.393
Феб.	210.014	4.997	5.703	10.700	3.368	13	9.546	49.894	14.270	5.188	82.279	2.737	12.257	6.498	22.020	3.109	2.565	49.186
Март	229.081	5.721	6.116	11.837	1.502	14	9.775	48.696	14.512	5.426	79.925	3.813	12.947	7.215	21.169	3.176	2.475	50.795
Апр.	261.019	5.248	5.927	11.175	1.158	17	9.635	51.501	15.395	5.854	83.560	4.046	12.674	7.316	22.971	3.252	2.503	52.762
Мај	299.068	6.387	8.933	15.320	1.441	16	11.240	55.132	14.333	6.299	88.461	4.427	11.205	7.665	22.817	3.685	2.899	52.698
Јун	302.170	6.946	6.230	13.176	2.067	13	8.965	53.920	17.252	6.105	88.322	3.945	17.902	8.237	21.263	4.021	2.844	58.212
Јул	296.875	7.124	5.547	12.671	1.126	13	7.995	56.535	15.653	6.141	87.463	4.190	18.259	9.457	22.128	3.815	2.696	60.545
Авг.	300.854	6.936	5.694	12.630	1.676	19	8.877	59.324	16.133	6.482	92.511	4.820	18.891	10.260	23.331	4.655	2.777	64.734
Септ.	300.781	7.225	5.316	12.541	2.043	24	8.305	62.805	16.251	5.426	94.854	5.520	18.631	13.483	26.430	4.721	3.005	71.790
Окт.	301.812	10.424	5.412	15.836	2.656	30	9.345	64.596	15.681	5.060	97.368	5.750	18.581	14.274	27.262	4.742	3.010	73.619
Нов.	294.989	11.888	4.387	16.275	1.808	75	11.648	64.316	16.898	5.241	99.986	6.043	17.720	13.988	28.510	4.740	3.276	74.277
Дец.	307.742	11.519	4.467	15.986	3.707	50	9.330	81.687	21.346	6.024	122.144	6.681	14.077	15.348	33.395	5.383	3.989	78.873
2007.																		
Јан.	286.624	11.315	4.668	15.983	3.266	49	8.999	74.393	18.637	5.777	111.121	7.003	13.146	10.198	32.691	5.430	4.048	72.516
Феб.	292.653	12.514	4.650	17.164	3.184	51	9.850	74.818	21.715	5.810	115.428	7.154	16.089	9.982	35.181	6.006	4.157	78.569
Март	318.598	14.976	4.788	19.764	3.379	52	8.158	77.975	22.733	6.028	118.325	7.100	15.414	10.599	38.171	6.749	4.220	82.253
Апр.	306.017	15.007	4.591	19.598	3.956	133	9.102	76.435	21.879	6.050	117.555	7.403	15.408	9.092	37.926	7.402	4.186	81.417
Мај	306.710	15.289	7.199	22.488	3.685	55	11.001	81.613	22.250	6.696	125.300	7.713	12.138	8.638	40.012	7.568	3.980	80.049
Јун	286.848	15.451	4.656	20.107	3.430	56	9.295	74.901	23.844	6.062	117.588	6.783	13.705	9.290	41.572	7.420	3.994	82.764
Јул	292.023	15.431	3.973	19.404	3.649	56	11.079	79.859	24.388	5.939	124.970	7.724	13.410	14.342	44.532	8.697	4.346	93.051
Авг.	285.626	18.744	5.063	23.807	3.863	57	10.740	86.852	25.123	6.245	132.880	8.515	14.651	15.365	48.370	10.154	5.902	102.957
Септ.	290.860	19.712	4.085	23.797	3.958	58	11.541	84.834	25.107	6.164	131.662	8.696	14.752	14.581	54.524	9.383	6.011	107.947
Окт.	284.814	18.093	4.166	22.259	3.980	60	12.217	86.760	23.154	6.554	132.725	8.724	14.038	16.746	59.339	9.629	5.924	114.400
Нов.	304.458	17.502	4.691	22.193	4.134	55	11.672	88.869	23.832	6.509	135.071	9.025	14.262	18.096	60.810	9.941	4.660	116.794
Дец.	299.769	15.894	4.340	20.234	4.176	59	14.765	107.994	27.595	7.340	161.929	9.569	10.980	17.141	89.947	9.947	4.028	141.612
2008.																		
Јан.	272.123	16.665	4.394	21.059	4.007	55	12.236	94.104	29.384	7.426	147.212	10.855	11.315	18.123	88.558	11.316	4.671	144.838
Феб.	261.933	13.464	4.467	17.931	4.191	57	11.057	89.966	30.673	7.093	143.037	12.994	11.686	17.671	80.192	11.167	6.351	140.061
Март	264.865	16.106	4.436	20.542	3.704	36	11.294	88.908	27.937	6.718	138.597	10.702	15.324	16.236	80.960	11.039	6.178	140.439

НАПОМЕНЕ:

Од 1. јануара 2004. године ступио је на снагу нови Контни оквир за банке и друге финансијске организације, усклађен са Међународним рачуноводственим стандардима.

Децембар 2003. године урађен по закључним књижењима, а стања на рачунима прекњижена према новом Контном оквиру.

Пасива

Девизни депозити							Обавезе према НБС	Стара девизна штедња	Ограни–чени депозити	Капитал и резерве	Резерви–сања за губитке	Остала пасива	Укупно пасива (1+4+11+18 +25 до 31)	
Друге финансијске организације	Локални ниво власти	Јавна преду–зећа	Друга преду–зећа	Станов–ништво	Непро–фитне и друге органи зације	Свега (19 до 24)								
19	20	21	22	23	24	25	26	27	28	29	30	31	32	
112	1	246	4.122	587	1.202	6.270	1.932	41.125		26.152	16.308	39.041	178.896	1999.
1.003	9	2.272	23.318	3.008	2.697	32.307	1.867	211.431		30.884	91.793	225.751	799.029	2000.
766	9	1.647	30.442	20.994	3.459	57.317	1.853	213.272		–148.650	306.729	213.641	899.329	2001.
630	60	3.808	28.787	45.941	1.365	80.591	5.321	100		76.107	58.814	33.698	359.007	2002.
1.011	86	6.072	41.126	69.738	1.144	119.177	3.850	0	1.409	100.370	74.140	38.769	451.868	2003.
1.450	22	8.464	53.381	110.713	1.735	175.765	1.755	0	1.103	109.173	93.847	49.108	614.971	2004.
3.464	39	13.059	56.042	190.136	2.804	265.544	735	0	2.708	140.322	123.887	48.923	914.191	2005.
7.146	8	9.405	74.884	260.661	2.454	354.558	443	0	2.365	234.800	87.140	70.236	1.274.287	2006.
12.044	37	7.832	108.563	381.601	2.592	512.669	2.076	0	2.541	349.541	93.233	94.765	1.678.369	2007.
														2006.
3.437	34	12.385	57.386	198.612	2.565	274.419	428	0	2.309	137.654	123.371	62.563	935.779	Јан.
3.790	35	12.772	54.667	204.006	2.674	277.944	495	0	2.198	139.788	126.084	70.671	969.359	Феб.
4.073	44	11.975	55.602	207.609	2.641	281.944	457	0	2.446	144.564	102.173	64.900	968.122	Март
3.825	44	12.029	56.558	210.575	2.655	285.686	521	0	2.705	148.262	99.942	63.140	1.008.772	Апр.
5.113	18	12.165	57.620	218.557	2.747	296.220	583	0	2.147	152.134	101.908	68.692	1.077.231	Мај
7.275	12	11.535	61.853	222.105	2.450	305.230	1.804	0	2.560	173.814	106.793	71.289	1.123.370	Јун
6.756	15	11.746	66.861	222.643	2.327	310.348	428	0	2.407	175.687	104.414	75.227	1.126.065	Јул
6.546	17	12.697	67.921	243.058	2.440	332.679	1.560	0	2.255	186.390	104.967	84.705	1.183.285	Авг.
6.619	18	11.930	70.404	243.328	2.353	334.652	443	0	2.248	193.050	107.817	81.033	1.199.209	Септ.
6.293	12	11.408	71.315	243.015	2.257	334.300	423	0	2.216	197.310	107.781	83.282	1.213.947	Окт.
6.524	203	11.057	78.026	248.086	2.189	346.085	417	0	2.636	208.861	103.410	118.467	1.265.403	Нов.
7.146	8	9.405	74.884	260.661	2.454	354.558	443	0	2.365	234.800	87.140	70.236	1.274.287	Дец.
														2007.
8.105	10	8.724	79.297	270.086	2.221	368.443	407	0	2.192	227.010	86.738	98.658	1.269.692	Јан.
8.257	14	7.352	77.587	279.729	3.371	376.310	474	0	2.858	237.137	86.850	99.774	1.307.217	Феб.
8.480	15	7.043	81.653	293.195	2.474	392.860	389	0	3.182	240.436	89.311	105.716	1.370.834	Март
8.177	1	6.964	81.013	299.072	2.252	397.479	396	0	4.393	258.114	88.022	117.416	1.390.407	Апр.
9.126	111	7.757	85.801	306.550	2.463	411.808	391	0	3.023	270.947	88.834	112.287	1.421.837	Мај
9.927	57	7.580	91.059	307.783	2.543	418.949	240	0	2.589	279.878	90.290	188.187	1.487.440	Јун
10.106	61	8.313	97.668	321.412	2.475	440.035	524	0	2.678	297.642	89.789	112.904	1.473.020	Јул
11.066	36	8.288	101.448	333.928	2.588	457.354	923	0	2.281	310.670	89.663	112.586	1.518.747	Авг.
10.984	36	8.740	104.741	336.109	3.698	464.308	1.134	0	2.268	310.249	94.412	109.696	1.536.333	Септ.
11.086	40	8.178	100.667	339.511	2.593	462.075	1.393	0	2.357	312.891	93.040	103.056	1.529.010	Окт.
12.747	43	9.089	113.699	399.112	2.721	537.411	1.804	0	3.013	321.949	96.342	108.343	1.647.378	Нов.
12.044	37	7.832	108.563	381.601	2.592	512.669	2.076	0	2.541	349.541	93.233	94.765	1.678.369	Дец.
														2008.
12.828	41	21.847	111.798	403.805	2.807	553.126	1.838	0	2.677	354.409	94.853	165.393	1.757.528	Јан.
12.998	44	18.609	112.397	410.256	2.981	557.285	603	0	2.392	362.251	87.858	141.733	1.715.084	Феб.
13.526	45	18.484	128.851	410.836	2.847	574.589	1.494	0	2.303	375.148	91.934	120.595	1.730.506	Март

Табела 4

Консолидовани биланс банкарског система

(износ у милионима динара, стање крајем периода)

Актива

	Потраживања од иностранства			Домаћа потраживања								
	НБС	Банке	Свега (1+2)	Држава	Потраживања од других сектора							Укупни кредити (4+11)
					Друге финансијске организације	Локални ниво власти	Јавна предузећа	Друга предузећа	Станов–ништво	Непрофитне и друге организације	Свега (5 до 10)	
	1	2	3	4	5	6	7	8	9	10	11	12
1999.	62.394	10.983	73.377	9.606	1.146	263	7.745	56.607	1.760	823	68.344	77.950
2000.	393.824	63.633	457.457	12.764	2.050	1.480	33.564	180.650	2.849	5.300	225.893	238.657
2001.	423.250	83.121	506.371	23.320	3.154	1.627	37.885	209.944	5.277	9.295	267.182	290.502
2002.	142.883	53.964	196.847	35.192	8.392	593	9.326	144.317	16.139	2.516	181.283	216.475
2003.	198.015	59.586	257.601	32.256	7.446	1.410	11.739	185.580	29.536	1.830	237.540	269.796
2004.	248.376	64.977	313.353	44.001	8.216	1.269	16.166	248.322	66.514	2.179	342.666	386.667
2005.	424.844	67.039	491.883	40.106	8.868	2.208	19.358	351.417	132.146	4.301	518.298	558.404
2006.	715.114	55.885	770.999	34.896	14.400	5.033	17.096	364.339	203.631	4.672	609.171	644.067
2007.	765.739	111.150	876.889	19.204	6.659	7.008	18.050	490.117	305.967	6.446	834.247	853.451
2006.												
Јан.	434.191	57.005	491.196	39.169	9.155	2.291	22.261	358.855	138.418	4.268	535.248	574.417
Феб.	461.819	53.079	514.898	39.335	9.045	2.438	23.579	369.304	143.720	4.302	552.388	591.723
Март	465.497	51.621	517.118	40.311	8.940	2.445	22.405	358.871	150.290	4.613	547.564	587.875
Апр.	497.007	49.470	546.477	39.513	8.530	2.461	19.339	370.066	155.447	4.468	560.311	599.824
Мај	542.297	47.620	589.917	37.668	8.793	2.631	20.390	378.219	166.297	4.550	580.880	618.548
Јун	549.529	50.993	600.522	37.919	8.700	2.781	18.905	384.088	172.185	4.611	591.270	629.189
Јул	557.608	40.751	598.359	34.174	17.503	3.110	18.669	378.340	176.846	4.565	599.033	633.207
Авг.	702.592	56.746	759.338	31.912	17.782	3.433	17.924	383.859	187.090	3.963	614.051	645.963
Септ.	648.946	61.365	710.311	31.415	17.544	3.802	16.326	382.707	190.378	3.941	614.698	646.113
Окт.	652.428	69.009	721.437	29.319	17.289	4.247	16.904	375.613	195.581	4.044	613.678	642.997
Нов.	704.999	63.956	768.955	28.549	17.404	4.497	15.729	380.395	200.491	4.054	622.570	651.119
Дец.	715.114	55.885	770.999	34.896	14.400	5.033	17.096	364.339	203.631	4.672	609.171	644.067
2007.												
Јан.	703.834	39.135	742.969	29.615	14.597	4.998	18.546	362.509	211.087	4.525	616.262	645.877
Феб.	720.442	37.758	758.200	30.733	14.446	5.087	19.564	373.452	218.218	4.366	635.133	665.866
Март	719.381	56.540	775.921	29.559	14.613	5.315	19.278	391.284	230.775	4.742	666.007	695.566
Апр.	729.403	47.303	776.706	29.178	15.078	5.319	20.617	399.956	237.580	4.695	683.245	712.423
Мај	743.702	53.011	796.713	27.075	15.712	5.356	20.639	411.915	250.275	4.872	708.769	735.844
Јун	730.668	56.284	786.952	25.652	15.528	5.377	18.662	433.476	254.803	4.556	732.402	758.054
Јул	744.352	48.320	792.672	25.229	15.432	5.734	19.733	437.755	268.870	4.412	751.936	777.165
Авг.	761.519	53.385	814.904	24.660	15.403	6.022	19.028	448.963	284.884	4.678	778.978	803.638
Септ.	751.920	54.425	806.345	24.605	15.222	6.207	16.619	458.199	286.000	4.626	786.873	811.478
Окт.	747.106	43.517	790.623	24.303	15.322	6.253	18.982	463.501	289.313	4.615	797.986	822.289
Нов.	833.097	52.316	885.413	25.338	16.604	7.166	19.822	499.478	316.892	5.582	865.544	890.882
Дец.	765.739	111.150	876.889	19.204	6.659	7.008	18.050	490.117	305.967	6.446	834.247	853.451
2008.												
Јан.	806.654	93.413	900.067	19.991	7.096	7.321	20.895	514.448	323.006	6.677	879.443	899.434
Феб.	801.482	76.037	877.519	21.034	6.848	7.436	21.074	522.282	329.593	6.768	894.001	915.035
Март	788.296	88.101	876.397	21.147	7.049	7.383	20.624	532.759	333.557	7.226	908.598	929.745

НАПОМЕНЕ:

Од јануара 2002. године искључене четири велике државне банке којима је одузета дозвола за рад, као и банке које су годинама већ биле у поступку ликвидације (38 банака), али су се у билансима понављала њихова стања из последњег месеца док су пословале.

Од 1. јануара 2004. године ступио је на снагу нови Контни оквир за банке и друге финансијске организације, усклађен са Међународним рачуноводственим стандардима.

Децембар 2003. године урађен по закључним књижењима, а стања на рачунима прекњижена према новом Контном оквиру.

Актива

Потраживања од државе по основу старе девизне штедње	Остала актива			Укупно актива (3+12+13+16)	
	НБС	Банке	Свега (14+15)		
13	14	15	16	17	
43.024	13.172	24.555	37.727	232.078	1999.
222.638	53.242	75.326	128.568	1.047.320	2000.
208.318	82.035	113.465	195.500	1.200.691	2001.
66	64.827	51.133	115.960	529.348	2002.
0	56.808	55.211	112.019	639.416	2003.
0	82.269	65.672	147.941	847.961	2004.
0	86.849	84.876	171.725	1.222.012	2005.
0	72.781	98.823	171.604	1.586.670	2006.
0	73.449	112.347	185.796	1.916.136	2007.
					2006.
0	92.444	89.813	182.257	1.247.870	Јан.
0	88.039	91.768	179.807	1.286.428	Феб.
0	92.312	88.125	180.437	1.285.430	Март
0	89.597	92.594	182.191	1.328.492	Апр.
0	89.905	92.047	181.952	1.390.418	Мај
0	94.465	91.700	186.165	1.415.876	Јун
0	90.462	95.574	186.036	1.417.602	Јул
0	90.022	98.174	188.196	1.593.498	Авг.
0	87.599	97.882	185.481	1.541.905	Септ.
0	85.663	102.337	188.000	1.552.434	Окт.
0	83.397	103.200	186.597	1.606.671	Нов.
0	72.781	98.823	171.604	1.586.670	Дец.
					2007.
0	74.879	103.191	178.070	1.566.916	Јан.
0	74.911	106.257	181.168	1.605.234	Феб.
0	76.382	106.219	182.601	1.654.088	Март
0	74.861	109.663	184.524	1.673.653	Апр.
0	74.861	112.508	187.369	1.719.926	Мај
0	73.761	111.747	185.508	1.730.514	Јун
0	75.463	116.982	192.445	1.762.282	Јул
0	75.406	117.678	193.084	1.811.626	Авг.
0	74.280	114.194	188.474	1.806.297	Септ.
0	73.866	116.897	190.763	1.803.675	Окт.
0	78.434	118.219	196.653	1.972.948	Нов.
0	73.449	112.347	185.796	1.916.136	Дец.
					2008.
0	77.142	125.900	203.042	2.002.543	Јан.
0	75.022	123.142	198.164	1.990.718	Феб.
0	73.667	116.091	189.758	1.995.900	Март

Табела 4

Консолидовани биланс банкарског система

(износ у милионима динара, стање крајем периода)

Пасива

	Обавезе према иностранству			Депозити државе	Новчана маса						
	НБС	Банке	Свега (1+2)		Готов новац у оптицају	Динарски депозити по виђењу	Новчана маса М1 (5+6)	Динарски орочени депозити	Новчана маса М2 (7+8)	Девизни депозити	Новчана маса М3 (9+10)
	1	2	3	4	5	6	7	8	9	10	11
1999.	58.975	34.770	93.745	2.208	6.707	8.072	14.779	3.897	18.676	6.270	24.946
2000.	373.969	180.429	554.398	9.069	10.933	16.093	27.026	5.868	32.894	32.310	65.204
2001.	394.740	207.974	602.714	15.359	25.266	32.967	58.233	9.864	68.097	57.317	125.414
2002.	47.610	17.123	64.733	31.341	43.719	50.096	93.815	17.081	110.896	80.595	191.491
2003.	64.093	23.280	87.373	41.408	42.979	56.323	99.302	25.591	124.893	119.837	244.730
2004.	69.260	83.225	152.485	38.050	45.165	66.093	111.258	34.951	146.209	176.667	322.876
2005.	81.873	191.124	272.997	67.937	53.650	91.299	144.949	47.231	192.180	266.690	458.870
2006.	55.692	307.742	363.434	139.107	68.461	131.629	200.090	78.876	278.966	355.504	634.470
2007.	13.805	299.769	313.574	131.432	77.000	171.873	248.873	141.612	390.485	513.386	903.871
2006.											
Јан.	81.797	198.837	280.634	67.571	44.834	85.797	130.631	48.402	179.033	275.721	454.754
Феб.	89.402	210.014	299.416	68.078	44.912	92.349	137.261	49.210	186.471	279.104	465.575
Март	87.575	229.081	316.656	72.740	45.825	91.975	137.800	50.811	188.611	283.192	471.803
Апр.	85.172	261.019	346.191	78.307	46.728	97.605	144.333	52.789	197.122	286.761	483.883
Мај	85.254	299.068	384.322	77.190	46.353	106.005	152.358	52.713	205.071	297.936	503.007
Јун	68.368	302.170	370.538	73.563	48.926	99.768	148.694	58.223	206.917	307.234	514.151
Јул	65.527	296.875	362.402	80.390	48.970	98.565	147.535	60.557	208.092	311.126	519.218
Авг.	66.138	300.854	366.992	201.075	50.004	103.691	153.695	64.749	218.444	333.633	552.077
Септ.	48.845	300.781	349.626	157.824	52.110	106.342	158.452	71.805	230.257	335.375	565.632
Окт.	47.514	301.812	349.326	162.910	49.873	108.427	158.300	73.636	231.936	335.114	567.050
Нов.	70.250	294.989	365.239	162.086	53.433	110.636	164.069	74.284	238.353	347.123	585.476
Дец.	55.692	307.742	363.434	139.107	68.461	131.629	200.090	78.876	278.966	355.504	634.470
2007.											
Јан.	30.805	286.624	317.429	161.759	56.717	123.881	180.598	72.519	253.117	369.545	622.662
Феб.	30.067	292.653	322.720	161.020	57.137	128.115	185.252	78.573	263.825	377.157	640.982
Март	16.275	318.598	334.873	165.318	58.669	134.518	193.187	82.262	275.449	393.740	669.189
Апр.	15.868	306.017	321.885	179.544	60.550	136.724	197.274	81.425	278.699	398.261	676.960
Мај	16.237	306.710	322.947	183.354	59.826	148.862	208.688	80.055	288.743	413.764	702.507
Јун	15.716	286.848	302.564	174.733	65.066	140.498	205.564	82.765	288.329	420.338	708.667
Јул	15.614	292.023	307.637	178.417	63.670	147.679	211.349	93.053	304.402	441.546	745.948
Авг.	15.804	285.626	301.430	176.585	64.467	155.642	220.109	102.958	323.067	458.477	781.544
Септ.	15.183	290.860	306.043	168.990	65.373	153.020	218.393	107.948	326.341	465.154	791.495
Окт.	14.689	284.814	299.503	173.341	61.597	153.040	214.637	114.402	329.039	462.851	791.890
Нов.	15.890	304.458	320.348	179.270	64.307	158.652	222.959	116.798	339.757	538.256	878.013
Дец.	13.805	299.769	313.574	131.432	77.000	171.873	248.873	141.612	390.485	513.386	903.871
2008.											
Јан.	14.266	272.123	286.389	151.451	73.865	162.794	236.659	144.838	381.497	554.772	936.269
Феб.	14.164	261.933	276.097	143.252	77.973	161.984	239.957	140.062	380.019	558.994	939.013
Март	15.317	264.865	280.182	141.791	70.336	156.873	227.209	140.439	367.648	585.874	953.522

НАПОМЕНЕ:

Од 1. јануара 2004. године ступио је на снагу нови Контни оквир за банке и друге финансијске организације, усклађен са Међународним рачуноводственим стандардима.

Децембар 2003. године урађен по закључним књижењима, а стања на рачунима прекњижена према новом Контном оквиру.

Пасива

Стара девизна штедња	Капитал и резерве			Ограничени депозити	Обавезе НБС и бан. према другим сект. по основу издатих харт. од вред.	Остала пасива			Укупна пасива (3+4+11+12+15+16+17+20)	
	НБС	Банке	Свега (13+14)			НБС	Банке	Свега (18+19)		
12	13	14	15	16	17	18	19	20	21	
41.125	3.789	26.152	29.941	142	0	11.087	28.884	39.971	232.078	1999.
211.431	6.725	30.884	37.609	57	0	42.814	126.738	169.552	1.047.320	2000.
213.272	8.090	–148.650	–140.560	1.001	0	57.880	325.611	383.491	1.200.691	2001.
100	6.992	76.107	83.099	2.064	0	75.727	80.793	156.520	529.348	2002.
0	17.418	100.370	117.788	3.124	2	55.218	89.773	144.991	639.416	2003.
0	33.580	109.173	142.753	1.605	4	75.698	114.491	190.189	847.961	2004.
0	41.450	140.322	181.772	3.270	179	88.712	148.274	236.986	1.222.012	2005.
0	7.454	234.800	242.254	2.994	2.168	82.964	119.279	202.243	1.586.670	2006.
0	6.715	349.541	356.256	3.253	819	66.716	140.215	206.931	1.916.136	2007.
										2006.
0	43.213	137.654	180.867	2.784	400	96.382	164.477	260.859	1.247.870	Јан.
0	44.496	139.788	184.284	2.688	478	96.454	169.456	265.910	1.286.428	Феб.
0	42.531	144.564	187.095	2.938	579	93.921	139.697	233.618	1.285.430	Март
0	37.530	148.262	185.792	3.854	638	92.300	137.528	229.828	1.328.492	Апр.
0	26.592	152.134	178.726	2.715	770	105.785	137.903	243.688	1.390.418	Мај
0	42.364	173.814	216.178	3.238	979	91.679	145.551	237.230	1.415.876	Јун
0	32.088	175.687	207.775	2.942	1.200	98.543	145.133	243.676	1.417.602	Јул
0	34.920	186.390	221.310	2.963	1.840	98.605	148.636	247.241	1.593.498	Авг.
0	27.662	193.050	220.712	2.932	2.107	96.781	146.292	243.073	1.541.905	Септ.
0	21.576	197.310	218.886	2.474	1.959	96.269	153.560	249.829	1.552.434	Окт.
0	13.199	208.861	222.060	2.839	2.046	91.923	175.002	266.925	1.606.671	Нов.
0	7.454	234.800	242.254	2.994	2.168	82.964	119.279	202.243	1.586.670	Дец.
										2007.
0	8.542	227.010	235.552	2.990	2.024	85.552	138.948	224.500	1.566.916	Јан.
0	10.424	237.137	247.561	3.434	2.079	86.854	140.584	227.438	1.605.234	Феб.
0	15.993	240.436	256.429	3.775	2.014	86.668	135.822	222.490	1.654.088	Март
0	8.381	258.114	266.495	4.948	1.885	88.219	133.717	221.936	1.673.653	Апр.
0	10.526	270.947	281.473	3.655	1.833	88.593	135.564	224.157	1.719.926	Мај
0	9.923	279.878	289.801	3.451	1.829	80.083	169.386	249.469	1.730.514	Јун
0	11.909	297.642	309.551	3.351	1.845	78.433	137.100	215.533	1.762.282	Јул
0	15.132	310.670	325.802	2.947	1.602	79.494	142.222	221.716	1.811.626	Авг.
0	6.189	310.249	316.438	2.806	1.650	78.134	140.741	218.875	1.806.297	Септ.
0	–2.579	312.891	310.312	2.955	1.363	78.044	146.267	224.311	1.803.675	Окт.
0	31.557	321.949	353.506	3.523	919	83.534	153.835	237.369	1.972.948	Нов.
0	6.715	349.541	356.256	3.253	819	66.716	140.215	206.931	1.916.136	Дец.
										2008.
0	24.252	354.409	378.661	3.299	481	70.770	175.223	245.993	2.002.543	Јан.
0	24.729	362.251	386.980	3.119	450	69.130	172.677	241.807	1.990.718	Феб.
0	13.470	375.148	388.618	3.213	403	66.851	161.320	228.171	1.995.900	Март

Табела 4а

Монетарни преглед

(износ у милионима динара, стање крајем периода)

	1999.	2000.	2001.	2002.	2003.	2004.	2005.	2006	2007	2006.	
										Март	Јун
Нето инострана активa	–20.368	–96.941	–96.343	132.114	170.227	160.868	218.886	407.565	563.315	200.461	229.984
Потраживања од иностранства	73.377	457.457	506.371	196.847	257.601	313.353	491.883	770.999	876.889	517.118	600.522
НБС	62.394	393.824	423.250	142.883	198.015	248.376	424.844	715.114	765.739	465.497	549.529
Банке	10.983	63.633	83.121	53.964	59.586	64.977	67.039	55.885	111.150	51.621	50.993
Обавезе према иностранству (–)	–93.745	–554.398	–602.714	–64.733	–87.373	–152.485	–272.997	–363.434	–313.574	–316.656	–370.538
НБС	–58.975	–373.969	–394.740	–47.610	–64.093	–69.260	–81.873	–55.692	–13.805	–87.575	–68.368
Банке	–34.770	–180.429	–207.974	–17.123	–23.280	–83.225	–191.124	–307.742	–299.769	–229.081	–302.170
Нето домаћа активa	92.496	293.006	389.979	204.800	280.920	412.131	560.818	574.894	800.348	575.697	622.064
Домаћи кредити	75.742	229.588	275.143	185.134	228.389	348.617	490.467	504.961	722.019	515.135	555.627
Нето потраживања од државе	7.398	3.695	7.961	3.851	–9.153	5.952	–27.831	–104.210	–112.228	–32.430	–35.644
Кредити држави	9.606	12.764	23.320	35.192	32.255	44.001	40.106	34.897	19.204	40.311	37.919
Динарски кредити	8.156	11.188	21.560	26.370	22.500	30.008	21.272	18.271	10.935	18.381	16.408
НБС	4.268	5.477	14.685	21.295	19.760	22.407	16.330	16.450	10.811	14.735	14.474
Банке	3.888	5.711	6.875	5.075	2.739	7.601	4.942	1.821	124	3.646	1.934
Девизни кредити	1.450	1.576	1.760	8.822	9.756	13.993	18.834	16.626	8.269	21.930	21.511
НБС	1.446	1.453	1.479	1.509	0	0	181	0	0	184	182
Банке	4	123	281	7.313	9.756	13.993	18.653	16.626	8.269	21.746	21.329
Депозити државе (–)	–2.208	–9.069	–15.359	–31.341	–41.408	–38.049	–67.938	–139.107	–131.432	–72.740	–73.563
Динарски депозити	–1.865	–4.372	–7.653	–15.508	–17.934	–24.484	–43.605	–31.197	–45.094	–45.161	–56.747
НБС	–568	–1.828	–3.612	–5.009	–12.998	–22.966	–40.718	–19.678	–29.200	–39.439	–49.801
Банке	–1.297	–2.544	–4.041	–10.499	–4.936	–1.518	–2.887	–11.519	–15.894	–5.722	–6.946
Девизни депозити	–343	–4.697	–7.706	–15.833	–23.474	–13.565	–24.333	–107.910	–86.338	–27.579	–16.816
НБС	–306	–4.482	–7.259	–6.159	–18.107	–9.990	–18.806	–103.443	–81.998	–21.464	–10.586
Банке	–37	–215	–447	–9.674	–5.367	–3.575	–5.527	–4.467	–4.340	–6.116	–6.229
Кредити невладиним секторима	68.344	225.893	267.182	181.283	237.541	342.665	518.299	609.171	834.247	547.565	591.271
Становништво	1.760	2.849	5.277	16.139	29.536	66.514	132.146	203.631	305.967	150.290	172.185
Јавна предузећа	7.745	33.564	37.885	9.326	11.739	16.166	19.358	17.096	18.050	22.405	18.905
Динарски	2.542	4.580	3.678	3.994	5.741	5.216	9.508	13.415	13.907	12.245	10.614
Девизни	5.203	28.984	34.207	5.332	5.998	10.949	9.850	3.681	4.143	10.160	8.291
Друга предузећа	56.607	180.650	209.944	144.317	185.580	248.322	351.417	364.339	490.117	358.871	384.088
Динарски	31.240	44.837	70.700	78.819	109.018	161.214	250.607	299.284	430.486	270.493	294.971
Девизни	25.367	135.813	139.244	65.498	76.562	87.108	100.810	65.055	59.631	88.378	89.117
Друге финансијске корпорације	1.146	2.050	3.154	8.392	7.446	8.216	8.868	14.400	6.659	8.941	8.700
Локални ниво власти	263	1.480	1.627	593	1.410	1.269	2.208	5.033	7.008	2.445	2.781
Непрофитне и друге организације	823	5.300	9.295	2.516	1.830	2.179	4.301	4.672	6.446	4.613	4.611
Остала активa, нето	16.754	63.418	114.836	19.666	52.531	63.514	70.351	69.933	78.329	60.562	66.436
Депозити, капитал и резервисања	72.128	196.065	293.636	336.914	451.147	572.998	779.704	982.459	1.363.663	776.158	852.048
Новчана маса М3	24.946	65.204	125.414	191.492	244.731	322.876	458.870	634.470	903.871	471.803	514.151
Новчана маса М2	18.676	32.894	68.097	110.896	124.895	146.209	192.180	278.966	390.485	188.611	206.917
Новчана маса М1	14.779	27.026	58.233	93.815	99.303	111.258	144.949	200.090	248.873	137.800	148.694
Готов новац у оптицају	6.707	10.933	25.266	43.719	42.980	45.165	53.650	68.461	77.000	45.825	48.926
Депозити по виђењу	8.072	16.093	32.967	50.096	56.323	66.093	91.299	131.629	171.873	91.975	99.768
Динарски орочени и штедни депозити	3.897	5.868	9.864	17.081	25.592	34.951	47.231	78.876	141.612	50.811	58.223
Девизни депозити	6.270	32.310	57.317	80.596	119.837	176.667	266.690	355.504	513.386	283.192	307.234
Рачуни капитала	29.941	37.609	–140.560	83.099	117.788	142.753	181.772	242.254	356.256	187.095	216.179
НБС	3.789	6.725	8.090	6.992	17.418	33.580	41.450	7.454	6.715	42.531	42.364
Банке	26.152	30.884	–148.650	76.107	100.370	109.173	140.322	234.800	349.541	144.564	173.814
Резервисања за губитке	17.241	93.252	308.782	62.323	88.628	107.369	139.062	105.735	103.536	117.260	121.718
По кредитима невладиним секторима	12.382	23.384	35.134	15.076	63.697	78.680	102.930	77.601	75.675	85.531	90.542
По осталим кредитима	4.238	66.557	266.343	43.294	16.230	18.626	24.498	18.565	16.755	21.362	20.562
За остале губитке	621	3.311	7.305	3.953	8.701	10.063	11.633	9.569	11.106	10.367	10.614
Аналитичке ставке											
Нето монетарни ефекти девизних трансакција [1]	–20.711	–101.638	–104.049	116.281	146.753	147.303	194.553	299.655	476.977	172.882	213.168
Нето домаћа активa без девизних депозита државе	92.839	297.703	397.685	220.633	304.394	425.696	585.151	682.804	886.686	603.276	638.879
Нето кредити невладиним секторима [2]	55.962	202.509	232.048	166.207	173.844	263.984	415.368	531.570	758.572	462.033	500.728
Годишње стопе раста											
М3	25,71	161,38	92,34	52,69	27,80	31,93	42,12	38,27	42,46	42,40	37,43
М2	35,53	76,13	107,02	62,85	12,62	17,07	31,44	45,16	39,98	31,19	29,04
М1	48,29	82,87	115,47	61,10	5,85	12,04	30,28	38,04	24,38	25,19	23,42

[1] Нето инострана активa умањена за девизне депозите државе.

[2] Бруто кредити невладиним секторима умањени за резервисања за губитке по тим кредитима.

2006.		2007.				2008.			
Септ.	Дец.	Март	Јун	Септ.	Дец.	Јан.	Феб.	Март	
360.684	407.565	441.048	484.388	500.302	563.315	613.678	601.422	596.215	Нето инострана актива
710.310	770.999	775.921	786.952	806.345	876.889	900.067	877.519	876.397	Потраживања од иностранства
648.946	715.114	719.381	730.668	751.920	765.739	806.654	801.482	788.296	НБС
61.365	55.885	56.540	56.284	54.425	111.150	93.413	76.037	88.101	Банке
–349.626	–363.434	–334.873	–302.564	–306.043	–313.574	–286.389	–276.097	–280.182	Обавезе према иностранству (–)
–48.845	–55.692	–16.275	–15.716	–15.183	–13.805	–14.266	–14.164	–15.317	НБС
–300.781	–307.742	–318.598	–286.848	–290.860	–299.769	–272.123	–261.933	–264.865	Банке
556.792	574.894	592.861	623.249	720.569	800.348	806.715	822.993	848.047	Нето домаћа активa
488.289	504.961	530.248	583.321	642.488	722.019	747.983	771.783	787.954	Домаћи кредити
–126.409	–104.210	–135.759	–149.081	–144.385	–112.228	–131.460	–122.218	–120.644	Нето потраживања од државе
31.415	34.897	29.559	25.652	24.605	19.204	19.991	21.034	21.147	Кредити држави
15.323	18.271	16.193	16.102	16.073	10.935	11.031	12.059	12.306	Динарски кредити
14.472	16.450	15.740	15.715	15.715	10.811	10.855	10.815	11.078	НБС
850	1.821	453	387	358	124	176	1.244	1.228	Банке
16.093	16.626	13.366	9.550	8.532	8.269	8.960	8.975	8.841	Девизни кредити
0	0	0	0	0	0	0	0	0	НБС
16.093	16.626	13.366	9.550	8.532	8.269	8.960	8.975	8.841	Банке
–157.824	–139.107	–165.318	–174.733	–168.990	–131.432	–151.451	–143.252	–141.791	Депозити државе (–)
–53.010	–31.197	–58.825	–78.392	–72.442	–45.094	–69.363	–58.834	–65.432	Динарски депозити
–45.785	–19.678	–43.849	–62.941	–52.730	–29.200	–52.698	–45.370	–49.326	НБС
–7.225	–11.519	–14.976	–15.451	–19.712	–15.894	–16.665	–13.464	–16.106	Банке
–104.814	–107.910	–106.493	–96.341	–96.548	–86.338	–82.088	–84.418	–76.359	Девизни депозити
–99.498	–103.443	–101.705	–91.685	–92.463	–81.998	–77.694	–79.951	–71.923	НБС
–5.316	–4.467	–4.788	–4.656	–4.085	–4.340	–4.394	–4.467	–4.436	Банке
614.697	609.171	666.007	732.402	786.873	834.247	879.443	894.001	908.598	Кредити невладиним секторима
190.378	203.631	230.775	254.803	286.000	305.967	323.006	329.593	333.557	Становништво
16.326	17.096	19.278	18.662	16.619	18.050	20.895	21.074	20.624	Јавна предузећа
9.844	13.415	14.690	14.388	12.515	13.907	16.585	16.692	16.399	Динарски
6.482	3.681	4.588	4.274	4.104	4.143	4.310	4.382	4.225	Девизни
382.706	364.339	391.284	433.476	458.199	490.117	514.448	522.282	532.759	Друга предузећа
303.502	299.284	325.007	365.009	395.825	430.486	451.419	458.832	471.195	Динарски
79.204	65.055	66.277	68.467	62.374	59.631	63.029	63.450	61.564	Девизни
17.544	14.400	14.613	15.528	15.222	6.659	7.096	6.848	7.049	Друге финансијске корпорације
3.802	5.033	5.315	5.377	6.207	7.008	7.321	7.436	7.383	Локални ниво власти
3.941	4.672	4.742	4.556	4.626	6.446	6.677	6.768	7.226	Непрофитне и друге организације
68.503	69.933	62.613	39.928	78.081	78.329	58.732	51.210	60.093	Остала актива, нето
917.476	982.459	1.033.909	1.107.637	1.220.871	1.363.663	1.420.393	1.424.415	1.444.262	Депозити, капитал и резервисања
565.632	634.470	669.189	708.667	791.495	903.871	936.269	939.013	953.522	Новчана маса М3
230.257	278.966	275.449	288.329	326.341	390.485	381.497	380.019	367.648	Новчана маса М2
158.452	200.090	193.187	205.564	218.393	248.873	236.659	239.957	227.209	Новчана маса М1
52.110	68.461	58.669	65.066	65.373	77.000	73.865	77.973	70.336	Готов новац у оптицају
106.342	131.629	134.518	140.498	153.020	171.873	162.794	161.984	156.873	Депозити по виђењу
71.805	78.876	82.262	82.765	107.948	141.612	144.838	140.062	140.439	Динарски орочени и штедни депозити
335.375	355.504	393.740	420.338	465.154	513.386	554.772	558.994	585.874	Девизни депозити
220.712	242.254	256.429	289.801	316.438	356.256	378.661	386.980	388.618	Рачуни капитала
27.662	7.454	15.993	9.923	6.189	6.715	24.252	24.729	13.470	НБС
193.050	234.800	240.436	279.878	310.249	349.541	354.409	362.251	375.148	Банке
131.132	105.735	108.291	109.169	112.938	103.536	105.463	98.422	102.122	Резервисања за губитке
100.766	77.601	79.636	81.710	85.995	75.675	75.779	75.325	79.134	По кредитима невладиним секторима
19.838	18.565	18.869	17.711	17.363	16.755	18.476	11.682	11.525	По осталим кредитима
10.528	9.569	9.786	9.748	9.580	11.106	11.208	11.415	11.463	За остале губитке
									Аналитичке ставке
255.871	299.655	334.555	388.047	403.754	476.977	531.590	517.004	519.856	*Нето монетарни ефекти девизних трансакција* [1]
661.605	682.804	699.354	719.590	817.117	886.686	888.803	907.411	924.406	*Нето домаћа актива без девизних депозита државе*
513.932	531.570	586.371	650.692	700.878	758.572	803.664	818.676	829.464	*Нето кредити невладиним секторима* [2]
									Годишње стопе раста
33,90	38,27	41,84	37,83	39,93	42,46	50,46	46,5	42,49	*М3*
27,89	45,16	46,04	39,35	41,73	39,98	50,72	44,04	33,47	*М2*
17,61	38,04	40,19	38,25	37,83	24,38	31,04	29,53	17,61	*М1*

Табела 5

Депозити немонетарних сектора код комерцијалних банака

(износ у милионима динара, стање крајем периода)

	Краткорочни депозити																		
	Динарски депозити по виђењу							Динарски орочени депозити							Девизни депозити				
	Друге финансијске организације	Локални ниво власти	Јавна предузећа	Друга предузећа	Становништво	Непрофитне и друге организације	Свега (1 до 6)	Друге финансијске организације	Локални ниво власти	Јавна предузећа	Друга предузећа	Становништво	Непрофитне и друге организације	Свега (8 до 13)	Друге финансијске организације	Локални ниво власти	Јавна предузећа	Друга предузећа	Становништво
	1	2	3	4	5	6	7	8	9	10	11	12	13	14	15	16	17	18	19
1999.	99	337	570	5.027	1.236	803	8.072	319	117	257	2.066	418	300	3.477	35	1	246	4.061	515
2000.	630	1.292	1.026	8.242	3.020	1.734	15.944	297	101	626	3.324	682	361	5.391	597	9	2.272	22.994	2.865
2001.	889	3.390	2.157	17.874	5.067	3.469	32.846	688	205	905	5.582	1.478	576	9.434	763	9	1.647	30.282	20.626
2002.	150	5.065	6.178	26.520	7.908	4.183	50.004	1.017	399	4.151	6.703	3.074	950	16.294	630	60	3.808	28.743	44.532
2003.	531	8	6.853	34.769	9.179	3.643	54.983	1.278	6.788	3.621	7.509	3.751	1.595	24.542	686	86	6.072	40.772	66.161
2004.	1.022	20	10.134	36.528	9.585	3.678	60.967	1.655	9.207	4.724	12.324	2.779	1.830	32.519	1.008	22	8.463	51.195	100.830
2005.	1.487	12	9.893	55.167	13.454	5.298	85.311	2.525	11.472	8.593	17.852	2.644	2.551	45.637	2.628	39	12.884	53.386	163.160
2006.	3.707	50	9.330	81.687	21.346	6.024	122.144	6.670	13.828	15.223	31.747	4.741	3.935	76.144	6.356	8	9.143	72.650	214.207
2007.	4.176	59	14.765	107.994	27.595	7.340	161.929	9.419	10.743	17.041	88.304	8.869	3.959	138.335	11.111	37	7.743	104.269	326.557
2006.																			
Јан.	1.361	12	8.818	50.677	12.716	5.090	78.674	2.067	12.204	7.685	19.627	2.594	2.666	46.843	2.587	34	12.141	55.347	169.923
Феб.	3.368	13	9.546	49.894	14.270	5.188	82.279	2.713	12.221	6.413	21.103	2.621	2.457	47.528	2.936	35	12.231	52.546	173.878
Март	1.502	14	9.775	48.696	14.512	5.426	79.925	3.790	12.910	7.126	20.275	2.671	2.369	49.141	3.208	44	11.359	53.462	176.232
Апр.	1.158	17	9.635	51.501	15.395	5.854	83.560	4.023	12.638	7.237	22.068	2.737	2.399	51.102	2.968	44	11.428	54.609	178.079
Мај	1.441	16	11.240	55.132	14.333	6.299	88.461	4.407	11.168	7.585	21.946	3.155	2.797	51.058	4.217	18	11.415	55.552	183.986
Јун	2.067	13	8.965	53.920	17.252	6.105	88.322	3.934	17.866	8.154	20.383	3.472	2.772	56.581	6.379	12	10.840	59.860	186.105
Јул	1.126	13	7.995	56.535	15.653	6.141	87.463	4.179	18.204	9.376	21.230	3.260	2.623	58.872	5.938	15	11.167	65.003	185.820
Авг.	1.676	19	8.877	59.324	16.133	6.482	92.511	4.809	18.637	10.178	22.392	4.092	2.707	62.815	5.704	17	12.206	65.946	202.343
Септ.	2.043	24	8.305	62.805	16.251	5.426	94.854	5.509	18.381	13.403	25.526	4.146	2.934	69.899	5.802	18	11.561	68.609	201.207
Окт.	2.656	30	9.345	64.596	15.681	5.060	97.368	5.739	18.328	14.196	26.377	4.162	2.944	71.746	5.496	12	11.073	69.533	200.001
Нов.	1.808	75	11.648	64.316	16.898	5.241	99.986	6.032	17.468	13.911	27.657	4.140	3.212	72.420	5.739	203	10.759	76.284	203.378
Дец.	3.707	50	9.330	81.687	21.346	6.024	122.144	6.670	13.828	15.223	31.747	4.741	3.935	76.144	6.356	8	9.143	72.650	214.207
2007.																			
Јан.	3.266	49	8.999	74.393	18.637	5.777	111.121	6.992	12.891	10.074	30.941	4.779	3.990	69.667	7.315	10	8.460	76.988	221.737
Феб.	3.184	51	9.850	74.818	21.715	5.810	115.428	7.095	15.829	9.858	33.612	5.337	4.064	75.795	7.457	14	7.095	75.228	229.177
Март	3.379	52	8.158	77.975	22.733	6.028	118.325	7.033	15.173	10.476	36.436	6.064	4.132	79.314	7.664	15	6.902	79.392	240.407
Апр.	3.956	133	9.102	76.435	21.879	6.050	117.555	7.276	15.170	8.971	36.101	6.684	4.119	78.321	7.370	1	6.824	78.922	250.662
Мај	3.685	55	11.001	81.613	22.250	6.696	125.300	7.573	11.914	8.521	38.134	6.789	3.913	76.844	8.313	111	7.638	83.713	256.315
Јун	3.430	56	9.295	74.901	23.844	6.062	117.588	6.645	13.474	9.175	39.760	6.602	3.927	79.583	9.193	57	7.465	87.972	257.293
Јул	3.649	56	11.079	79.859	24.388	5.939	124.970	7.586	13.177	14.235	42.656	7.808	4.280	89.742	8.970	61	8.182	94.204	268.573
Авг.	3.863	57	10.740	86.852	25.123	6.245	132.880	8.373	14.418	15.255	46.442	9.158	5.824	99.470	9.924	36	8.156	97.899	278.244
Септ.	3.958	58	11.541	84.834	25.107	6.164	131.662	8.555	14.507	14.472	52.416	8.347	5.962	104.259	9.857	36	8.611	101.139	281.026
Окт.	3.980	60	12.217	86.760	23.154	6.554	132.725	8.584	13.797	16.643	57.275	8.587	5.855	110.741	10.237	40	8.054	97.218	286.727
Нов.	4.134	55	11.672	88.869	23.832	6.509	135.071	8.878	14.010	17.989	58.706	8.892	4.548	113.023	11.816	43	8.992	109.445	340.506
Дец.	4.176	59	14.765	107.994	27.595	7.340	161.929	9.419	10.743	17.041	88.304	8.869	3.959	138.335	11.111	37	7.743	104.269	326.557
2008.																			
Јан.	4.007	55	12.236	94.104	29.384	7.426	147.212	10.702	11.071	18.026	87.002	10.238	4.603	141.642	11.877	41	21.743	107.609	346.199
Феб.	4.191	57	11.057	89.966	30.673	7.093	143.037	12.841	11.440	17.577	78.453	10.091	6.283	136.685	11.599	44	18.504	108.206	352.284
Март	3.704	36	11.294	88.908	27.937	6.718	138.597	10.549	15.082	16.086	78.977	9.980	6.105	136.779	12.147	45	18.382	124.657	350.115

НАПОМЕНЕ:

Од 1. јануара 2004. године ступио је на снагу нови Контни оквир за банке и друге финансијске организације, усклађен са Међународним рачуноводственим стандардима.

Децембар 2003. године урађен по закључним књижењима, а стања на рачунима прекњижена према новом Контном оквиру.

			Дугорочни депозити																	
			Динарски депозити							Девизни депозити										
Непро–фитне и друге органи–зације	Свега (15 до 20)	Укупни кратко–рочни депозити (7+14+21)	Друге финан–сијске органи–зације	Локал-ни ниво власти	Јавна преду–зећа	Друга преду–зећа	Ста–новни-штво	Непро–фитне и друге органи–зације	Свега (23 до 28)	Друге финан–сијске органи–зације	Локал-ни ниво власти	Јавна преду–зећа	Друга преду–зећа	Ста–новни–штво	Непро-фитне и др. орг.	Свега (30 до 35)	Укупни дугороч–ни депозити (29+36)	Укупни депо–зити (22+37)	
20	21	22	23	24	25	26	27	28	29	30	31	32	33	34	35	36	37	38	
47	4.905	16.454	10	2	13	288	28	74	415	77	0	0	61	72	1.155	1.365	1.780	18.234	1999.
733	29.470	50.805	1	15	14	332	32	79	473	406	0	0	324	143	1.964	2.837	3.310	54.115	2000.
1.223	54.550	96.830	57	14	15	183	81	75	425	3	0	0	160	368	2.236	2.767	3.192	100.022	2001.
1.273	79.046	145.344	6	16	15	218	454	73	782	0	0	0	44	1.409	92	1.545	2.327	147.671	2002.
1.042	114.819	194.344	15	9	26	355	480	161	1.046	325	0	0	354	3.577	102	4.358	5.404	199.748	2003.
1.611	163.129	256.615	128	5	110	1.696	369	107	2.415	442	0	1	2.186	9.883	124	12.636	15.051	271.666	2004.
2.714	234.811	365.759	25	29	115	863	444	111	1.587	836	0	175	2.656	26.976	90	30.733	32.320	398.079	2005.
2.364	304.728	503.016	11	249	125	1.648	642	54	2.729	790	0	262	2.234	46.454	90	49.830	52.559	555.575	2006.
2.552	452.269	752.533	150	237	100	1.643	1.078	69	3.277	933	0	89	4.294	55.044	40	60.400	63.677	816.210	2007.
																			2006.
2.471	242.503	368.020	25	36	116	796	468	109	1.550	850	0	244	2.039	28.689	94	31.916	33.466	401.486	Јан.
2.580	244.206	374.013	24	36	85	917	488	108	1.658	854	0	541	2.121	30.128	94	33.738	35.396	409.409	Феб.
2.540	246.845	375.911	23	37	89	894	505	106	1.654	865	0	616	2.140	31.377	101	35.099	36.753	412.664	Март
2.555	249.683	384.345	23	36	79	903	515	104	1.660	857	0	601	1.949	32.496	100	36.003	37.663	422.008	Апр.
2.646	257.834	397.353	20	37	80	871	530	102	1.640	896	0	750	2.068	34.571	101	38.386	40.026	437.379	Мај
2.335	265.531	410.434	11	36	83	880	549	72	1.631	896	0	695	1.993	36.000	115	39.699	41.330	451.764	Јун
2.275	270.218	416.553	11	55	81	898	555	73	1.673	818	0	579	1.858	36.823	52	40.130	41.803	458.356	Јул
2.380	288.596	443.922	11	254	82	939	563	70	1.919	842	0	491	1.975	40.715	60	44.083	46.002	489.924	Авг.
2.259	289.456	454.209	11	250	80	904	575	71	1.891	817	0	369	1.795	42.121	94	45.196	47.087	501.296	Септ.
2.165	288.280	457.394	11	253	78	885	580	66	1.873	797	0	335	1.782	43.014	92	46.020	47.893	505.287	Окт.
2.100	298.463	470.869	11	252	77	853	600	64	1.857	785	0	298	1.742	44.708	89	47.622	49.479	520.348	Нов.
2.364	304.728	503.016	11	249	125	1.648	642	54	2.729	790	0	262	2.234	46.454	90	49.830	52.559	555.575	Дец.
																			2007.
2.167	316.677	497.465	11	255	124	1.750	651	58	2.849	790	0	264	2.309	48.349	54	51.766	54.615	552.080	Јан.
3.316	322.287	513.510	59	260	124	1.569	669	93	2.774	800	0	257	2.359	50.552	55	54.023	56.797	570.307	Феб.
2.423	336.803	534.442	67	241	123	1.735	685	88	2.939	816	0	141	2.261	52.788	51	56.057	58.996	593.438	Март
2.193	345.972	541.848	127	238	121	1.825	718	67	3.096	807	0	140	2.091	48.410	59	51.507	54.603	596.451	Апр.
2.408	358.498	560.642	140	224	117	1.878	779	67	3.205	813	0	119	2.088	50.235	55	53.310	56.515	617.157	Мај
2.497	364.477	561.648	138	231	115	1.812	818	67	3.181	734	0	115	3.087	50.490	46	54.472	57.653	619.301	Јун
2.435	382.425	597.137	138	233	107	1.876	889	66	3.309	1.136	0	131	3.464	52.839	40	57.610	60.919	658.056	Јул
2.547	396.806	629.156	142	233	110	1.928	996	78	3.487	1.142	0	132	3.549	55.684	41	60.548	64.035	693.191	Авг.
3.659	404.328	640.249	141	245	109	2.108	1.036	49	3.688	1.127	0	129	3.602	55.083	39	59.980	63.668	703.917	Септ.
2.554	404.830	648.296	140	241	103	2.064	1.042	69	3.659	849	0	124	3.449	52.784	39	57.245	60.904	709.200	Окт.
2.678	473.480	721.574	147	252	107	2.104	1.049	112	3.771	931	0	97	4.254	58.606	43	63.931	67.702	789.276	Нов.
2.552	452.269	752.533	150	237	100	1.643	1.078	69	3.277	933	0	89	4.294	55.044	40	60.400	63.677	816.210	Дец.
																			2008.
2.765	490.234	779.088	153	244	97	1.556	1.078	68	3.196	951	0	104	4.189	57.606	42	62.892	66.088	845.176	Јан.
2.939	493.576	773.298	153	246	94	1.739	1.076	68	3.376	1.399	0	105	4.191	57.972	42	63.709	67.085	840.383	Феб.
2.805	508.151	783.527	153	242	150	1.983	1.059	73	3.660	1.379	0	102	4.194	60.721	42	66.438	70.098	853.625	Март

Табела 6

Краткорочна потраживања комерцијалних банака од немонетарних сектора

(износ у милионима динара, стање крајем периода)

	Краткорочна динарска потраживања												
	Кредити							Хартије од вредности					
	Друге финан–сијске органи–зације	Локални ниво власти	Јавна преду–зећа	Друга преду–зећа	Станов–ништво	Непро–фитне и друге органи–зације	Свега (1 до 6)	Друге финан–сијске органи–зације	Локални ниво власти	Јавна преду–зећа	Друга преду–зећа	Непро–фитне и друге органи–зације	Свега (8 до 12)
	1	2	3	4	5	6	7	8	9	10	11	12	13
1999.	27	5	916	14.049	602	350	15.949	0	0	238	932	7	1.177
2000.	26	102	1.456	22.027	1.079	642	25.332	0	0	239	1.238	80	1.557
2001.	229	76	743	35.950	2.988	579	40.565	0	0	75	2.947	157	3.179
2002.	486	314	1.290	57.111	7.975	1.726	68.902	0	0	17	979	148	1.144
2003.	236	139	3.482	75.786	11.894	1.007	92.544	0	24	8	1.909	20	1.961
2004.	422	166	3.640	101.510	16.594	1.356	123.688	0	0	20	1.404	8	1.432
2005.	120	120	1.599	150.105	23.598	2.737	178.279	0	0	348	6.713	8	7.069
2006.	346	136	4.638	156.503	38.827	2.878	203.328	4	0	17	8.847	6	8.874
2007.	823	82	6.598	219.423	50.545	2.486	279.957	71	0	13	14.519	8	14.611
2006.													
Јан.	313	156	3.886	151.227	25.213	2.704	183.499	0	0	348	6.081	8	6.437
Феб.	242	157	4.740	155.703	25.730	2.671	189.243	0	0	348	6.561	8	6.917
Март	169	138	4.409	159.060	28.073	2.715	194.564	1	0	348	7.551	6	7.906
Апр.	166	122	3.118	166.074	29.076	2.579	201.135	1	0	349	7.418	6	7.774
Мај	210	106	4.204	165.937	31.722	2.659	204.838	1	0	351	7.384	8	7.744
Јун	240	141	3.995	169.230	32.688	2.664	208.958	1	0	351	6.601	7	6.960
Јул	243	132	4.606	165.534	34.543	2.738	207.796	1	0	349	6.783	7	7.140
Авг.	249	110	4.502	167.726	36.434	2.252	211.273	1	0	356	6.869	6	7.232
Септ.	509	279	3.581	166.039	37.267	2.220	209.895	1	0	20	8.326	6	8.353
Окт.	565	295	5.294	161.893	39.160	2.294	209.501	1	0	20	8.436	7	8.464
Нов.	940	312	4.555	169.956	40.486	2.375	218.624	7	0	20	8.284	6	8.317
Дец.	346	136	4.638	156.503	38.827	2.878	203.328	4	0	17	8.847	6	8.874
2007.													
Јан.	323	89	6.051	151.825	40.440	2.833	201.561	4	0	17	9.021	6	9.048
Феб.	302	69	6.706	155.223	40.652	2.612	205.564	5	0	17	9.293	8	9.323
Март	380	69	6.049	163.402	41.846	2.864	214.610	5	2	17	9.545	7	9.576
Апр.	603	108	7.562	169.633	43.322	2.756	223.984	9	0	17	9.999	7	10.032
Мај	653	100	7.556	173.305	45.447	2.788	229.849	9	0	17	11.652	5	11.683
Јун	938	97	6.016	193.442	46.486	2.443	249.422	9	0	17	11.982	5	12.013
Јул	717	202	6.974	190.238	48.248	2.093	248.472	17	0	17	12.134	12	12.180
Авг.	408	208	6.211	194.324	49.026	2.126	252.303	18	0	25	11.401	11	11.455
Септ.	481	203	4.016	200.762	49.955	2.014	257.431	18	0	16	12.275	13	12.322
Окт.	595	196	6.476	205.601	53.285	1.861	268.014	73	0	16	12.687	13	12.789
Нов.	642	202	6.500	219.260	56.058	2.232	284.894	72	0	16	13.368	13	13.469
Дец.	823	82	6.598	219.423	50.545	2.486	279.957	71	0	13	14.519	8	14.611
2008.													
Јан.	860	210	8.907	229.335	52.981	2.608	294.901	35	0	13	16.545	10	16.603
Феб.	850	262	9.098	232.500	53.386	2.555	298.651	40	0	13	17.027	15	17.095
Март	1.215	254	8.572	241.677	55.317	2.768	309.803	38	0	9	17.514	18	17.579

НАПОМЕНЕ:

Од 1. јануара 2004. године ступио је на снагу нови Контни оквир за банке и друге финансијске организације, усклађен са Међународним рачуноводственим стандардима.

Децембар 2003. године урађен по закључним књижењима, а стања на рачунима прекњижена према новом Контном оквиру.

Краткорочна динарска потраживања							Краткорочна девизна потраживања							Укупна кратко-рочна потражи-вања (7+13+20+27)	
По каматама и накнадама															
Друге финан-сијске органи-зације	Локални ниво власти	Јавна преду-зећа	Друга преду-зећа	Станов-ништво	Непро-фитне и друге органи-зације	Свега (14 до 19)	Друге финан-сијске органи-зације	Локални ниво власти	Јавна преду-зећа	Друга преду-зећа	Станов-ништво	Непро-фитне и друге органи-зације	Свега (21 до 26)		
14	15	16	17	18	19	20	21	22	23	24	25	26	27	28	
5	4	1.014	11.454	20	55	12.552	0	0	599	5.761	0	195	6.555	36.233	1999.
6	7	1.241	13.097	72	145	14.568	0	0	1.679	31.135	0	719	33.533	74.990	2000.
19	2	1.035	16.444	92	61	17.653	0	0	1.677	31.915	0	685	34.277	95.674	2001.
8	2	54	2.674	166	44	2.948	0	0	84	13.569	0	367	14.020	87.014	2002.
9	3	111	3.069	144	93	3.429	26	0	47	17.325	0	232	17.630	115.564	2003.
9	7	102	3.598	197	77	3.990	67	2	1.715	25.381	2	258	27.425	156.535	2004.
5	9	100	4.540	530	138	5.322	182	0	2.493	40.548	8	233	43.464	234.134	2005.
10	25	71	5.162	827	144	6.239	307	0	0	26.959	26	251	27.543	245.984	2006.
15	35	62	6.884	1.548	190	8.734	193	0	161	25.475	43	568	26.440	329.742	2007.
															2006.
4	8	108	4.938	499	155	5.712	288	0	2.893	42.174	9	228	45.592	241.240	Јан.
6	8	108	5.078	537	159	5.896	110	0	3.312	43.787	8	236	47.453	249.509	Феб.
5	8	103	4.722	546	168	5.552	237	0	2.008	36.206	10	287	38.748	246.770	Март
4	8	118	5.038	598	175	5.941	101	0	2.286	38.261	11	261	40.920	255.770	Апр.
5	9	118	5.130	629	177	6.068	364	0	2.237	39.141	13	284	42.039	260.689	Мај
6	10	69	5.321	660	170	6.236	161	0	2.196	38.551	17	322	41.247	263.401	Јун
6	12	64	5.178	712	180	6.152	107	0	1.932	34.440	20	279	36.778	257.866	Јул
7	14	73	5.292	772	197	6.355	205	0	1.009	32.933	24	289	34.460	259.320	Авг.
9	17	77	5.365	806	206	6.480	72	0	975	32.639	27	280	33.993	258.721	Септ.
8	18	75	5.413	806	208	6.528	156	0	5	30.277	27	280	30.745	255.238	Окт.
10	21	61	5.566	840	207	6.705	170	0	0	27.606	26	257	28.059	261.705	Нов.
10	25	71	5.162	827	144	6.239	307	0	0	26.959	26	251	27.543	245.984	Дец.
															2007.
9	24	61	5.295	932	154	6.475	438	0	49	29.885	25	206	30.603	247.687	Јан.
8	21	64	5.516	1.017	156	6.782	284	0	80	30.888	25	219	31.496	253.165	Феб.
10	26	87	5.828	1.041	162	7.154	208	0	206	30.752	25	224	31.415	262.755	Март
10	25	86	5.942	1.092	172	7.327	147	0	184	31.042	25	188	31.586	272.929	Апр.
13	25	86	6.183	1.170	166	7.643	540	0	124	31.478	37	197	32.376	281.551	Мај
16	29	98	6.435	1.230	158	7.966	217	0	71	30.122	35	209	30.654	300.055	Јун
15	30	84	6.436	1.269	164	7.998	187	0	70	28.474	40	193	28.964	297.614	Јул
14	31	71	6.726	1.359	167	8.368	211	0	41	27.781	41	193	28.267	300.393	Авг.
16	31	62	6.861	1.487	161	8.618	168	0	40	27.374	39	174	27.795	306.166	Септ.
17	28	75	6.837	1.464	172	8.593	194	0	114	26.545	38	178	27.069	316.465	Окт.
19	30	83	7.022	1.620	175	8.949	241	0	206	29.242	42	302	30.033	337.345	Нов.
15	35	62	6.884	1.548	190	8.734	193	0	161	25.475	43	568	26.440	329.742	Дец.
															2008.
15	36	69	7.482	1.737	198	9.537	344	0	169	27.296	47	575	28.431	349.472	Јан.
16	32	98	7.477	1.794	200	9.617	324	0	253	27.856	56	577	29.066	354.429	Феб.
14	39	134	7.615	1.853	208	9.863	297	0	240	28.231	55	555	29.378	366.623	Март

Табела 6а

Дугорочна потраживања комерцијалних банака од немонетарних сектора

(износ у милионима динара, стање крајем периода)

	Дугорочна динарска потраживања								Дугорочна девизна потраживања			
	Кредити							Акције преду-зећа	Кредити			
	Друге финан-сијске органи-зације	Локални ниво власти	Јавна преду-зећа	Друга преду-зећа	Станов-ништво	Непро-фитне и друге органи-зације	Свега (1 до 6)		Друге финан-сијске органи-зације	Локални ниво власти	Јавна преду-зећа	Друга преду-зећа
	1	2	3	4	5	6	7	8	9	10	11	12
1999.	103	0	298	2.955	1.138	2	4.496	1.832	23	254	4.604	19.503
2000.	218	2	579	4.618	1.698	1	7.116	3.761	0	1.369	27.305	104.255
2001.	306	98	927	10.256	2.197	6	13.790	5.059	0	1.451	32.530	106.945
2002.	379	277	642	15.078	7.998	221	24.595	2.951	126	0	5.248	51.927
2003.	1	1.244	290	24.392	17.295	342	43.564	3.835	142	0	5.952	59.227
2004.	209	1.094	1.236	50.266	49.563	388	102.756	4.343	163	0	9.235	61.717
2005.	31	2.074	7.273	85.287	107.717	1.066	203.448	3.764	281	5	7.358	60.252
2006.	12	4.872	8.459	124.500	163.631	1.274	302.748	4.040	239	0	3.681	37.508
2007.	70	6.891	7.004	185.546	253.294	3.154	455.959	3.832	223	0	3.982	33.482
2006.												
Јан.	28	2.122	7.409	89.442	112.405	1.051	212.457	3.790	286	5	7.430	60.997
Феб.	19	2.268	7.354	91.994	117.153	1.108	219.896	3.804	288	5	7.530	62.172
Март	16	2.294	7.198	95.249	121.370	1.324	227.451	3.706	282	5	8.152	52.161
Апр.	15	2.326	7.136	97.640	125.473	1.336	233.926	3.723	280	5	6.144	51.685
Мај	15	2.511	7.146	104.812	133.645	1.308	249.437	3.907	280	5	6.152	51.694
Јун	15	2.625	6.017	109.661	138.531	1.251	258.100	3.967	321	5	6.096	50.553
Јул	14	2.966	5.996	113.759	141.284	1.175	265.194	3.984	310	0	5.549	48.454
Авг.	13	3.309	6.214	117.941	149.571	1.033	278.081	3.852	301	0	5.603	49.035
Септ.	13	3.506	5.999	119.732	151.990	1.098	282.338	3.848	311	0	5.507	46.553
Окт.	12	3.934	5.963	120.407	155.294	1.128	286.738	3.828	286	0	5.365	45.171
Нов.	240	4.164	5.933	123.920	158.846	1.087	294.190	3.838	292	0	4.978	40.495
Дец.	12	4.872	8.459	124.500	163.631	1.274	302.748	4.040	239	0	3.681	37.508
2007.												
Јан.	11	4.885	8.021	127.926	169.316	1.206	311.365	4.040	240	0	4.117	33.672
Феб.	9	4.997	8.159	133.215	176.116	1.264	323.760	4.040	242	0	4.307	34.408
Март	9	5.218	8.307	141.795	187.420	1.391	344.140	4.186	247	0	4.382	34.905
Апр.	8	5.186	8.247	144.230	192.652	1.494	351.817	4.203	244	0	4.291	34.039
Мај	8	5.231	8.293	151.288	203.116	1.653	369.589	4.194	237	0	4.333	32.910
Јун	72	5.251	8.028	154.676	206.541	1.697	376.265	4.498	229	0	4.202	31.359
Јул	71	5.502	8.169	163.275	218.797	1.919	397.733	4.482	231	0	4.189	31.642
Авг.	71	5.783	8.245	167.965	233.940	2.150	418.154	4.484	232	0	4.205	35.178
Септ.	71	5.973	8.191	171.056	233.990	2.227	421.508	4.375	229	0	4.064	34.376
Окт.	70	6.029	8.127	172.871	233.994	2.355	423.446	4.306	225	0	3.944	33.552
Нов.	70	6.934	8.517	188.500	258.637	2.819	465.477	4.214	239	0	4.270	36.729
Дец.	70	6.891	7.004	185.546	253.294	3.154	455.959	3.832	223	0	3.982	33.482
2008.												
Јан.	70	7.047	7.366	193.963	267.702	3.224	479.372	3.829	230	0	4.141	34.938
Феб.	69	7.114	7.253	197.720	273.821	3.372	489.349	3.863	232	0	4.129	34.774
Март	85	7.062	7.454	200.403	275.790	3.629	494.423	3.761	230	0	3.985	32.582

НАПОМЕНЕ:

Од 1. јануара 2004. године ступио је на снагу нови Контни оквир за банке и друге финансијске организације, усклађен са Међународним рачуноводственим стандардима.

Децембар 2003. године урађен по закључним књижењима, а стања на рачунима прекњижена према новом Контном оквиру.

Дугорочна девизна потраживања				Укупна дугорочна потраживања (7+8+15+16)	Укупна потраживања (таб. 6 кол. 28 + таб. 6а кол. 17)	Резервисања за губитке		
Кредити			Акције преду–зећа			По укупним потраживањима од предузећа (таб. 6 и таб. 6а)	По укупним потраживањима од становништва (таб. 6 и таб. 6а)	
Станов–ништво	Непро–фитне и друге органи–зације	Свега (9 до 14)						
13	14	15	16	17	18	19	20	
0	214	24.598	102	31.028	67.261	12.124	97	1999.
0	3.713	136.642	423	147.942	222.932	22.593	165	2000.
0	7.807	148.733	384	167.966	263.640	34.550	269	2001.
0	10	57.311	2	84.859	171.873	13.458	119	2002.
0	136	65.457	9	112.865	228.429	52.181	894	2003.
0	92	71.207	10	178.316	334.851	67.166	2.073	2004.
7	119	68.022	11	275.245	509.379	86.576	7.208	2005.
7	119	41.554	10	348.352	594.336	54.779	7.500	2006.
27	40	37.754	10	497.555	827.297	57.885	10.802	2007.
								2006.
7	121	68.846	11	285.104	526.344	88.360	7.606	Јан.
8	120	70.123	11	293.834	543.343	89.930	8.053	Феб.
8	113	60.721	11	291.889	538.659	67.384	8.938	Март
8	112	58.234	11	295.894	551.664	65.978	8.852	Апр.
8	114	58.253	13	311.610	572.299	67.804	8.989	Мај
8	197	57.180	13	319.260	582.661	71.452	10.204	Јун
8	186	54.507	13	323.698	581.564	69.771	10.238	Јул
8	186	55.133	13	337.079	596.399	69.851	10.149	Авг.
8	131	52.510	13	338.709	597.430	70.920	12.205	Септ.
7	127	50.956	12	341.534	596.772	70.962	12.495	Окт.
8	122	45.895	10	343.933	605.638	67.702	11.879	Нов.
7	119	41.554	10	348.352	594.336	54.779	7.500	Дец.
								2007.
22	120	38.171	10	353.586	601.273	54.156	7.747	Јан.
24	107	39.088	10	366.898	620.063	54.137	7.903	Феб.
25	94	39.653	10	387.989	650.744	55.733	8.330	Март
24	78	38.676	10	394.706	667.635	55.074	8.446	Апр.
28	63	37.571	10	411.364	692.915	55.289	8.771	Мај
27	44	35.861	10	416.634	716.689	56.292	9.477	Јун
24	31	36.117	10	438.342	735.956	55.900	9.681	Јул
25	31	39.671	10	462.319	762.712	55.521	9.834	Авг.
31	37	38.737	10	464.630	770.796	60.602	10.049	Септ.
30	36	37.787	10	465.549	782.014	59.965	9.898	Окт.
35	41	41.314	11	511.016	848.361	61.382	10.375	Нов.
27	40	37.754	10	497.555	827.297	57.885	10.802	Дец.
								2008.
27	49	39.385	11	522.597	872.069	58.320	11.309	Јан.
26	49	39.210	10	532.432	886.861	58.125	11.394	Феб.
30	48	36.875	11	535.070	901.693	60.920	12.532	Март

Табела 7

Новчана маса М1, по секторима

(износ у милионима динара, стање крајем периода)

	Новчана маса М1							
	Друге финансијске организације	Локални ниво власти	Јавна предузећа	Друга предузећа	Становништво	Непрофитне и друге организације	Свега (1 до 6)	
	1	2	3	4	5	6	7	
1999.	99	337	570	5.027	7.943	803	14.779	1999.
2000.	630	1.441	1.025	8.243	13.953	1.734	27.026	2000.
2001.	889	3.511	2.157	17.874	30.333	3.469	58.233	2001.
2002.	150	5.157	6.178	26.520	51.627	4.183	93.815	2002.
2003.	531	1.322	6.853	34.796	52.158	3.643	99.303	2003.
2004.	1.022	5.119	10.134	36.555	54.750	3.678	111.258	2004.
2005.	1.487	5.935	9.893	55.232	67.104	5.298	144.949	2005.
2006.	3.707	9.473	9.330	81.749	89.807	6.024	200.090	2006.
2007.	4.176	9.998	14.765	107.999	104.595	7.340	248.873	2007.
2006.								2006.
Јан.	1.361	7.052	8.818	50.759	57.551	5.090	130.631	Јан.
Феб.	3.368	10.000	9.546	49.977	59.182	5.188	137.261	Феб.
Март	1.502	12.005	9.775	48.754	60.338	5.426	137.800	Март
Апр.	1.158	13.983	9.635	51.580	62.123	5.854	144.333	Апр.
Мај	1.441	17.502	11.240	55.190	60.686	6.299	152.358	Мај
Јун	2.196	11.275	8.965	53.975	66.178	6.105	148.694	Јун
Јул	1.127	11.039	7.995	56.610	64.623	6.141	147.535	Јул
Авг.	1.676	11.141	8.877	59.381	66.138	6.482	153.695	Авг.
Септ.	2.043	11.452	8.305	62.866	68.360	5.426	158.452	Септ.
Окт.	2.657	11.007	9.345	64.678	65.554	5.059	158.300	Окт.
Нов.	1.808	10.662	11.648	64.379	70.331	5.241	164.069	Нов.
Дец.	3.707	9.473	9.330	81.749	89.807	6.024	200.090	Дец.
2007.								2007.
Јан.	3.266	12.796	8.999	74.405	75.355	5.777	180.598	Јан.
Феб.	3.184	12.737	9.850	74.819	78.852	5.810	185.252	Феб.
Март	3.379	16.243	8.158	77.977	81.402	6.028	193.187	Март
Апр.	3.956	19.278	9.102	76.459	82.429	6.050	197.274	Апр.
Мај	3.685	23.615	11.001	81.615	82.076	6.696	208.688	Мај
Јун	3.430	22.964	9.295	74.903	88.910	6.062	205.564	Јун
Јул	3.649	22.761	11.079	79.862	88.058	5.940	211.349	Јул
Авг.	3.863	22.816	10.740	86.855	89.590	6.245	220.109	Авг.
Септ.	3.958	21.414	11.541	84.836	90.480	6.164	218.393	Септ.
Окт.	3.980	20.361	12.217	86.774	84.751	6.554	214.637	Окт.
Нов.	4.134	23.630	11.672	88.875	88.139	6.509	222.959	Нов.
Дец.	4.176	9.998	14.765	107.999	104.595	7.340	248.873	Дец.
2008.								2008.
Јан.	4.007	15.628	12.236	94.113	103.249	7.426	236.659	Јан.
Феб.	4.199	18.996	11.057	89.966	108.646	7.093	239.957	Феб.
Март	3.712	18.304	11.294	88.908	98.273	6.718	227.209	Март

НАПОМЕНЕ:

Од 1. јануара 2004. године ступио је на снагу нови Контни оквир за банке и друге финансијске организације, усклађен са Међународним рачуноводственим стандардима.

Децембар 2003. године урађен по закључним књижењима, а стања на рачунима прекњижена према новом Контном оквиру.

Табела 8

Новчана маса М2, по секторима

(износ у милионима динара, стање крајем периода)

	Новчана маса М2							
	Друге финансијске организације	Локални ниво власти	Јавна предузећа	Друга предузећа	Становништво	Непрофитне и друге организације	Свега (1 до 6)	
	1	2	3	4	5	6	7	
1999.	428	456	840	7.386	8.389	1.177	18.676	1999.
2000.	928	1.557	1.666	11.899	14.667	2.177	32.894	2000.
2001.	1.634	3.730	3.077	23.644	31.892	4.120	68.097	2001.
2002.	1.173	5.572	10.344	33.446	55.155	5.206	110.896	2002.
2003.	1.824	8.119	10.500	42.660	56.389	5.402	124.894	2003.
2004.	2.805	14.331	14.968	50.575	57.898	5.632	146.209	2004.
2005.	4.038	17.436	18.601	73.947	70.192	7.966	192.180	2005.
2006.	10.388	23.550	24.678	115.144	95.190	10.016	278.966	2006.
2007.	13.745	20.978	31.906	197.946	114.542	11.368	390.485	2007.
2006.								2006.
Јан.	3.452	19.292	16.619	71.182	60.613	7.875	179.033	Јан.
Феб.	6.106	22.257	16.044	71.997	62.291	7.776	186.471	Феб.
Март	5.316	24.952	16.990	69.923	63.514	7.916	188.611	Март
Апр.	5.204	26.657	16.951	74.551	65.375	8.384	197.122	Апр.
Мај	5.869	28.707	18.905	78.007	64.371	9.212	205.071	Мај
Јун	6.143	29.177	17.202	75.238	70.199	8.958	206.917	Јун
Јул	5.317	29.298	17.452	78.738	68.438	8.849	208.092	Јул
Авг.	6.497	30.032	19.137	82.712	70.793	9.273	218.444	Авг.
Септ.	7.566	30.083	21.788	89.296	73.081	8.443	230.257	Септ.
Окт.	8.407	29.588	23.618	91.941	70.295	8.087	231.936	Окт.
Нов.	7.851	28.382	25.636	92.890	75.071	8.523	238.353	Нов.
Дец.	10.388	23.550	24.678	115.144	95.190	10.016	278.966	Дец.
2007.								2007.
Јан.	10.269	25.942	19.197	107.096	80.785	9.828	253.117	Јан.
Феб.	10.338	28.826	19.832	110.000	84.858	9.971	263.825	Феб.
Март	10.479	31.657	18.757	116.148	88.151	10.257	275.449	Март
Апр.	11.359	34.686	18.194	114.385	89.831	10.244	278.699	Апр.
Мај	11.398	35.753	19.639	121.627	89.644	10.682	288.743	Мај
Јун	10.213	36.669	18.585	116.475	96.330	10.057	288.329	Јун
Јул	11.373	36.171	25.421	124.395	96.755	10.287	304.402	Јул
Авг.	12.378	37.467	26.105	135.225	99.744	12.148	323.067	Авг.
Септ.	12.654	36.166	26.122	139.360	99.863	12.176	326.341	Септ.
Окт.	12.704	34.399	28.963	146.113	94.380	12.480	329.039	Окт.
Нов.	13.159	37.892	29.768	149.685	98.080	11.173	339.757	Нов.
Дец.	13.745	20.978	31.906	197.946	114.542	11.368	390.485	Дец.
2008.								2008.
Јан.	14.862	26.943	30.359	182.671	114.565	12.097	381.497	Јан.
Феб.	17.193	30.682	28.728	170.158	119.813	13.445	380.019	Феб.
Март	14.414	33.628	27.530	169.868	109.312	12.896	367.648	Март

НАПОМЕНЕ:

Од 1. јануара 2004. године ступио је на снагу нови Контни оквир за банке и друге финансијске организације, усклађен са Међународним рачуноводственим стандардима.
Децембар 2003. године урађен по закључним књижењима, а стања на рачунима прекњижена према новом Контном оквиру.

Табела 9

Новчана маса М3, по секторима

(износ у милионима динара, стање крајем периода)

	Новчана маса М3							
	Друге финансијске организације	Локални ниво власти	Јавна предузећа	Друга предузећа	Становништво	Непрофитне и друге организације	Свега (1 до 6)	
	1	2	3	4	5	6	7	
1999.	540	457	1.086	11.508	8.976	2.379	24.946	1999.
2000.	1.931	1.566	3.938	35.220	17.675	4.874	65.204	2000.
2001.	2.400	3.739	4.724	54.086	52.886	7.579	125.414	2001.
2002.	1.803	5.632	14.152	62.237	101.096	6.571	191.491	2002.
2003.	3.481	8.205	16.572	83.786	126.127	6.560	244.731	2003.
2004.	5.152	14.356	23.432	103.956	168.611	7.369	322.876	2004.
2005.	8.645	17.478	31.660	129.986	260.328	10.773	458.870	2005.
2006.	18.472	23.561	34.083	190.028	355.851	12.475	634.470	2006.
2007.	26.501	21.018	39.738	306.509	496.143	13.962	903.871	2007.
2006.								2006.
Јан.	8.185	19.330	29.004	128.568	259.225	10.442	454.754	Јан.
Феб.	10.958	22.296	28.816	126.664	266.297	10.544	465.575	Феб.
Март	10.514	24.999	28.965	125.525	271.123	10.677	471.803	Март
Апр.	9.952	26.705	28.980	131.109	275.950	11.187	483.883	Апр.
Мај	12.663	28.728	31.070	135.627	282.928	11.991	503.007	Мај
Јун	15.416	29.193	28.737	137.091	292.304	11.410	514.151	Јун
Јул	12.842	29.316	29.198	145.599	291.081	11.182	519.218	Јул
Авг.	13.991	30.052	31.834	150.633	313.851	11.716	552.077	Авг.
Септ.	14.902	30.104	33.718	159.700	316.409	10.799	565.632	Септ.
Окт.	15.508	29.603	35.026	163.256	313.310	10.347	567.050	Окт.
Нов.	15.393	28.588	36.693	170.917	323.157	10.728	585.476	Нов.
Дец.	18.472	23.561	34.083	190.028	355.851	12.475	634.470	Дец.
2007.								2007.
Јан.	19.467	25.955	27.921	186.393	350.871	12.055	622.662	Јан.
Феб.	19.435	28.843	27.185	187.587	364.587	13.345	640.982	Феб.
Март	19.829	31.675	25.800	197.801	381.346	12.738	669.189	Март
Апр.	20.307	34.690	25.158	195.398	388.903	12.504	676.960	Апр.
Мај	22.477	35.867	27.396	207.428	396.194	13.145	702.507	Мај
Јун	21.516	36.729	26.165	207.534	404.113	12.610	708.667	Јун
Јул	22.980	36.235	33.734	222.063	418.167	12.769	745.948	Јул
Авг.	24.559	37.506	34.393	236.673	433.672	14.741	781.544	Авг.
Септ.	24.478	36.205	34.862	244.101	435.972	15.877	791.495	Септ.
Окт.	24.560	34.442	37.141	246.780	433.891	15.076	791.890	Окт.
Нов.	26.742	37.938	38.857	263.384	497.192	13.900	878.013	Нов.
Дец.	26.501	21.018	39.738	306.509	496.143	13.962	903.871	Дец.
2008.								2008.
Јан.	29.012	27.025	52.206	294.469	518.370	15.187	936.269	Јан.
Феб.	31.564	30.767	47.337	282.555	530.069	16.721	939.013	Феб.
Март	38.918	33.710	46.014	298.719	520.148	16.013	953.522	Март

НАПОМЕНЕ:

Од 1. јануара 2004. године ступио је на снагу нови Контни оквир за банке и друге финансијске организације, усклађен са Међународним рачуноводственим стандардима.

Децембар 2003. године урађен по закључним књижењима, а стања на рачунима прекњижена према новом Контном оквиру.

Табела 10

Штедња становништва

(износ у милионима динара, стање крајем периода)

	Динарска штедња			Девизна штедња			Укупна штедња (3+6)	
	Краткорочна	Дугорочна	Свега (1+2)	Краткорочна	Дугорочна	Свега (4+5)		
	1	2	3	4	5	6	7	
1999.	418	28	446	515	72	587	1.033	1999.
2000.	682	32	714	2.865	143	3.008	3.722	2000.
2001.	1.478	81	1.559	20.626	368	20.994	22.553	2001.
2002.	3.074	454	3.528	44.532	1.409	45.941	49.469	2002.
2003.	3.753	480	4.233	66.161	3.577	69.738	73.971	2003.
2004.	2.783	369	3.152	100.830	9.883	110.713	113.865	2004.
2005.	2.823	444	3.267	163.160	26.976	190.136	193.403	2005.
2006.	6.908	642	7.550	214.206	46.455	260.661	268.211	2006.
2007.	9.688	1.078	10.766	326.557	55.044	381.601	392.367	2007.
2006.								2006.
Јан.	2.994	468	3.462	169.923	28.689	198.612	202.074	Јан.
Феб.	3.099	488	3.587	173.878	30.128	204.006	207.593	Феб.
Март	3.250	505	3.755	176.232	31.377	207.609	211.364	Март
Апр.	3.375	515	3.890	178.079	32.496	210.575	214.465	Апр.
Мај	3.925	530	4.455	183.986	34.571	218.557	223.012	Мај
Јун	4.451	549	5.000	186.105	36.000	222.105	227.105	Јун
Јул	4.460	555	5.015	185.820	36.823	222.643	227.658	Јул
Авг.	5.932	563	6.495	202.343	40.715	243.058	249.553	Авг.
Септ.	6.253	575	6.828	201.207	42.121	243.328	250.156	Септ.
Окт.	6.121	580	6.701	200.001	43.014	243.015	249.716	Окт.
Нов.	6.185	600	6.785	203.378	44.708	248.086	254.871	Нов.
Дец.	6.908	642	7.550	214.206	46.455	260.661	268.211	Дец.
2007.								2007.
Јан.	6.804	651	7.455	221.737	48.349	270.086	277.541	Јан.
Феб.	7.416	669	8.085	229.176	50.552	279.728	287.813	Феб.
Март	8.078	685	8.763	240.407	52.788	293.195	301.958	Март
Апр.	8.569	718	9.287	250.662	48.410	299.072	308.359	Апр.
Мај	8.622	779	9.401	256.315	50.235	306.550	315.951	Мај
Јун	8.431	818	9.249	257.293	50.490	307.783	317.032	Јун
Јул	9.653	889	10.542	268.574	52.839	321.413	331.955	Јул
Авг.	10.760	996	11.756	278.244	55.684	333.928	345.684	Авг.
Септ.	9.996	1.037	11.033	281.026	55.083	336.109	347.142	Септ.
Окт.	9.950	1.042	10.992	286.727	52.784	339.511	350.503	Окт.
Нов.	9.811	1.049	10.860	340.507	58.605	399.112	409.972	Нов.
Дец.	9.688	1.078	10.766	326.557	55.044	381.601	392.367	Дец.
2008.								2008.
Јан.	10.719	1.078	11.797	346.199	57.606	403.805	415.602	Јан.
Феб.	10.541	1.076	11.617	352.284	57.972	410.256	421.873	Феб.
Март	10.383	1.059	11.442	350.115	60.721	410.836	422.278	Март

НАПОМЕНЕ:

Од 1. јануара 2004. године ступио је на снагу нови Контни оквир за банке и друге финансијске организације, усклађен са Међународним рачуноводственим стандардима.

Децембар 2003. године урађен по закључним књижењима, а стања на рачунима прекњижена према новом Контном оквиру.

Табела 11

Каматне стопе Народне банке Србије

(у % на годишњем нивоу)

	Активне каматне стопе						
	Есконт–на стопа	Референт–на каматна стопа[1]	На ломбардне кредите[2]	На ломбардне кредите[3]: Ако је банка коришћени ломбардни кредит вратила наредног радног дана од дана пуштања у течај и ако укупан број дана коришћења кредита у току месеца не прелази седам радних дана	На ломбардне кредите[3]: Ако укупан број дана коришћења ломбардног кредита у току месеца не прелази 14 радних дана, с тим да број дана непрекидног коришћења кредита у том периоду не прелази пет радних дана	На ломбардне кредите[3]: Ако укупан број дана коришћења ломбардног кредита у току месеца прелази 14 радних дана, односно укупан број дана непрекидног коришћења кредита у том периоду прелази пет радних дана	На неиздвојену динарску и девизну обавезну резерву[4]
	1	2	3	4	5	6	7
1997.	33,74	–	34,75	–	–	–	33,74
1998.	33,74	–	34,75	–	–	–	33,74
1999.	26,26	–	27,05	–	–	–	56,90
2000.	26,34	–	27,13	–	–	–	26,34
2001.	16,43	–	16,92	–	–	–	58,69
2002.	9,50	–	15,20	–	–	–	19,00
2003.	9,00	–	14,40	–	–	–	36,00
2004.	8,50	–	–	–	–	–	34,00
2005.	8,50	–	–	22,20	25,20	28,20	34,00
2006.	8,50	14,00	–	17,00	19,00	21,00	30,00
2007.	8,50	10,00	–	12,50	15,00	17,00	26,00
2006.							
Јан.	8,50	–	–	23,44	26,44	29,44	34,00
Феб.	8,50	–	–	23,57	26,57	29,57	34,00
Март	8,50	–	–	24,89	27,89	30,89	34,00
Апр.	8,50	–	–	25,26	28,26	31,26	34,00
Мај	8,50	–	–	24,99	27,99	30,99	34,00
Јун	8,50	–	–	23,86	26,86	29,86	34,00
Јул	8,50	–	–	23,51	26,51	29,51	34,00
Авг.	8,50	–	–	21,61	24,61	27,61	34,00
Септ.	8,50	18,00	–	22,00	24,00	26,00	34,00
Окт.	8,50	18,00	–	22,00	24,00	26,00	34,00
Нов.	8,50	16,50	–	20,50	22,50	24,50	32,50
Дец.	8,50	14,00	–	17,00	19,00	21,00	30,00
2007.							
Јан.	8,50	13,00	–	16,00	18,00	20,00	29,00
Феб.	8,50	13,00	–	16,00	18,00	20,00	29,00
Март	8,50	10,50	–	13,00	15,50	17,50	26,50
Апр.	8,50	10,50	–	13,00	15,50	17,50	26,50
Мај	8,50	10,00	–	12,50	15,00	17,00	26,00
Јун	8,50	9,50	–	12,00	14,50	16,50	25,50
Јул	8,50	9,50	–	12,00	14,50	16,50	25,50
Авг.	8,50	9,75	–	12,25	14,75	16,75	25,75
Септ.	8,50	9,75	–	12,25	14,75	16,75	25,75
Окт.	8,50	9,50	–	12,00	14,50	16,50	25,50
Нов.	8,50	9,50	–	12,00	14,50	16,50	25,50
Дец.	8,50	10,00	–	12,50	15,00	17,00	26,00
2008.							
Јан.	8,50	10,00	–	12,50	15,00	17,00	26,00
Феб.	8,50	11,50	–	14,00	16,50	18,50	27,50
Март	8,50	14,50	–	17,00	19,50	21,50	30,50

[1] Од 1. септембра 2006. године, активне и пасивне каматне стопе Народне банке Србије утврђују се у висини референтне каматне стопе увећане, односно умањене за одређени број процентних поена, у складу с Одлуком о каматним стопама које Народна банка примењује у поступку спровођења монетарне политике ("Службени гласник РС", бр. 73/2006).

[2] Каматна стопа на ломбардни кредит је укинута 11. маја 2004. године. Доношењем нове одлуке о условима и начину одобравања краткорочних кредита банкама на основу залоге хартија од вредности, ова каматна стопа је од априла 2005. поново уведена и примењивала се до 9. новембра 2005. године.

[3] Од 10. новембра 2005. до 31. августа 2006. године каматна стопа на ломбардни кредит утврђивала се у висини просечне пондерисане репо стопе увећане за 3,6 или 9 процентних поена.

[4] До 10. априла 2002. године каматне стопе се односе на неиздвојену, односно погрешно обрачунату динарску обавезну резерву.

[5] Каматна стопа на износ кредита за одржавање дневне ликвидности је укинута 10. новембра 2005. године у складу с новом Одлуком о ломбардном кредиту.

[6] Интервентни кредит је укинут 1. септембра 2006. године.

[7] До априла 2002. године пасивна камата се обрачунавала применом прописаних каматних стопа на издвојена средства обавезне резерве.

НАПОМЕНА: У месецима у којима је каматна стопа мењана приказиване су каматне стопе које су важиле на крају месеца.

Активне каматне стопе					Пасивне каматне стопе		
На погрешно обрачунату обавезну резерву[4)]	На износ кредита за одржавање дневне ликвидности[5)]	На износ краткорочних кредита за одржавање ликвидности[6)]	Затезна камата	На износ позитивне разлике између прописаног и депонованог износа средстава, као и између исправно утврђеног и првобитно утврђеног износа средстава које је банка дужна да депонује код НБС	На износ просечног дневног стања издвојене динарске обавезне резерве[7)]	На износ вишкова ликвидних средстава банака код НБС	
8	9	10	11	12	13	14	
53,98	–	–	53,98	–	16,87	–	1997.
53,98	–	–	53,98	–	16,87	–	1998.
56,90	–	–	42,02	–	13,13	–	1999.
26,34	–	–	42,14	–	13,17	–	2000.
58,69	–	–	26,29	–	6,05	–	2001.
19,00	15,20	–	19,00	–	3,32	3,80	2002.
36,00	14,40	–	18,00	–	3,15	3,15	2003.
34,00	21,25	–	25,50	–	2,97	2,97	2004.
34,00	–	17,00	25,50	–	2,98	6,00	2005.
30,00	–	–	26,00	–	2,50	11,00	2006.
26,00	–	–	22,00	26,00	2,50	7,50	2007.
							2006.
34,00	–	17,00	25,50	–	2,98	6,00	Јан.
34,00	–	17,00	25,50	–	2,98	6,00	Феб.
34,00	–	17,00	25,50	–	2,98	6,00	Март
34,00	–	17,00	25,50	–	2,98	6,00	Апр.
34,00	–	17,00	25,50	–	2,98	6,00	Мај
34,00	–	17,00	25,50	–	2,98	6,00	Јун
34,00	–	17,00	25,50	–	2,98	6,00	Јул
34,00	–	17,00	25,50	–	2,98	6,00	Авг.
34,00	–	–	30,00	–	3,00	14,00	Септ.
34,00	–	–	30,00	–	3,00	14,00	Окт.
32,50	–	–	28,50	–	2,50	12,50	Нов.
30,00	–	–	26,00	–	2,50	11,00	Дец.
							2007.
29,00	–	–	25,00	–	2,50	10,00	Јан.
29,00	–	–	25,00	–	2,50	10,00	Феб.
26,50	–	–	22,50	26,50	2,50	8,00	Март
26,50	–	–	22,50	26,50	2,50	8,00	Апр.
26,00	–	–	22,00	26,00	2,50	7,50	Мај
25,50	–	–	21,50	25,50	2,50	7,00	Јун
25,50	–	–	21,50	25,50	2,50	7,00	Јул
25,75	–	–	21,75	25,75	2,50	7,25	Авг.
25,75	–	–	21,75	25,75	2,50	7,25	Септ.
25,50	–	–	21,50	25,50	2,50	7,00	Окт.
25,50	–	–	21,50	25,50	2,50	7,00	Нов.
26,00	–	–	22,00	26,00	2,50	7,50	Дец.
							2008.
26,00	–	–	22,00	26,00	2,50	7,50	Јан.
27,50	–	–	23,50	27,50	2,50	9,00	Феб.
30,50	–	–	26,50	30,50	2,50	12,00	Март

Табела 12

Активне пондерисане каматне стопе банака

(у % на годишњем нивоу)

	На краткорочне кредите							
	Укупно	За извоз	За произв. и залихе пољ. производа	На хартије од вредности	Међубанк. за ликвидност	Краткор. позајмице на тржишту новца	Становништву	Потрошачке
	1	2	3	4	5	6	7	8
1997.	78,02	37,63	70,20	44,08	99,25	194,90	27,72	32,36
1998.	60,86	31,76	42,44	52,17	51,31	122,29	67,72	69,43
1999.	46,06	48,58	32,82	47,23	53,04	56,90	36,69	57,80
2000.	78,70	27,22	83,79	68,72	69,29	118,64	29,89	58,17
2001.	34,51	14,01	44,40	29,20	31,91	56,73	23,23	30,40
2002.	19,71	34,20	16,83	17,92	15,48	27,58	23,80	17,79
2003.	15,48	16,83	19,58	12,30	12,69	–	24,66	20,27
2004.	15,53	16,75	14,19	18,25	12,86	–	23,88	27,37
2005.	16,83	13,09	13,22	21,67	12,17	–	25,24	19,71
2006.	16,56	11,13	19,16	16,02	14,54	–	29,50	14,54
2007.	11,26	7,93	18,33	9,71	8,18	–	30,25	20,41
2006.								
Јан.	16,97	14,81	16,70	21,53	12,56	–	30,10	19,16
Феб.	19,10	11,38	22,52	23,30	13,56	–	35,88	20,02
Март	17,37	10,48	14,54	22,66	14,68	–	28,46	20,83
Апр.	18,29	10,71	16,46	23,35	13,55	–	31,09	21,16
Мај	18,20	12,17	14,28	22,66	14,54	–	28,91	20,83
Јун	19,28	11,92	18,15	22,47	16,73	–	31,09	21,30
Јул	19,02	14,01	13,22	21,67	18,33	–	30,25	24,38
Авг.	17,65	11,65	26,11	19,71	11,91	–	29,20	18,20
Септ.	19,57	12,46	17,58	19,72	16,88	–	31,09	17,30
Окт.	19,16	12,17	15,62	19,02	16,83	–	29,35	14,68
Нов.	18,71	12,60	16,18	18,29	17,30	–	29,85	14,79
Дец.	16,56	11,13	19,16	16,02	14,54	–	29,50	14,54
2007.								
Јан.	15,48	14,54	17,24	14,41	14,81	–	30,40	14,28
Феб.	16,22	13,41	16,97	14,73	15,03	–	33,14	15,77
Март	13,22	12,04	19,71	11,78	11,26	–	29,35	14,28
Апр.	13,28	12,06	22,47	11,11	10,18	–	30,78	13,96
Мај	12,04	11,78	19,58	10,09	9,45	–	29,35	13,61
Јун	12,60	13,82	14,37	10,05	9,91	–	30,31	16,74
Јул	11,65	14,95	11,91	9,71	9,20	–	29,06	19,85
Авг.	11,26	12,43	20,69	9,71	9,32	–	28,17	18,75
Септ.	11,79	13,55	12,06	10,31	9,65	–	30,47	21,89
Окт.	11,52	11,91	15,35	9,96	9,20	–	29,65	16,43
Нов.	11,52	12,60	18,71	10,05	9,25	–	30,47	22,03
Дец.	11,26	7,93	18,33	9,71	8,18	–	30,25	20,41
2008.								
Јан.	11,42	14,86	14,05	10,25	9,74	–	30,80	14,05
Феб.	12,96	9,89	17,85	11,69	9,75	–	32,75	21,88
Март	14,99	10,64	15,26	13,92	12,86	–	33,69	14,99

На дугорочне кредите						На укупне кредите	
Укупно	За куповину и продају домаће опреме	За пољоприв. производњу	За основна средства	За стамбено–комуналну изградњу	Становништву за стамбену изградњу		
9	10	11	12	13	14	15	
18,61	8,05	39,22	35,75	14,95	9,45	71,73	1997.
11,00	–	8,43	–	15,08	11,91	60,32	1998.
15,08	–	–	3,96	15,08	19,02	45,40	1999.
27,81	6,82	0,95	46,72	11,81	11,94	77,90	2000.
9,32	6,80	0,95	11,91	12,56	12,30	32,52	2001.
12,43	9,20	3,47	11,39	12,43	8,81	19,16	2002.
10,87	11,13	20,97	7,42	6,42	7,67	14,81	2003.
9,86	10,38	13,92	9,35	11,29	8,08	14,59	2004.
8,43	8,43	14,28	7,67	6,30	6,30	14,41	2005.
10,09	8,56	15,35	10,35	6,67	6,80	15,88	2006.
10,09	13,22	14,41	13,35	7,05	6,05	11,13	2007.
							2006.
12,04	8,43	16,15	7,93	9,96	6,42	16,15	Јан.
12,10	9,80	18,80	9,52	9,66	6,72	17,73	Феб.
10,48	10,48	15,75	8,31	9,96	6,17	16,02	Март
11,11	13,14	17,58	9,78	9,12	6,77	16,88	Апр.
10,48	7,67	16,15	9,07	7,55	6,55	16,43	Мај
10,58	7,68	16,32	9,38	9,78	6,51	17,30	Јун
9,58	9,71	14,41	9,32	10,87	6,67	16,70	Јул
10,22	7,42	13,75	9,07	7,17	6,42	16,43	Авг.
10,98	9,65	15,76	9,25	10,71	6,64	18,15	Септ.
10,35	11,65	14,68	9,58	6,92	6,67	17,79	Окт.
11,25	13,82	17,44	10,58	7,29	6,77	17,86	Нов.
10,09	8,56	15,35	10,35	6,67	6,80	15,88	Дец.
							2007.
11,26	8,43	12,17	12,69	8,81	6,42	15,08	Јан.
11,95	5,89	11,95	11,52	8,25	7,41	15,77	Феб.
10,87	12,04	11,91	10,35	7,42	6,67	12,95	Март
10,98	8,73	14,10	10,18	8,59	6,90	13,01	Апр.
10,35	12,04	13,35	10,61	8,18	6,67	11,78	Мај
10,85	9,78	18,15	13,28	9,78	7,03	12,33	Јун
10,61	12,17	14,68	12,30	8,94	6,55	11,52	Јул
10,61	8,56	14,68	9,20	8,56	6,30	11,26	Авг.
10,58	10,31	14,10	14,10	8,33	6,64	11,79	Септ.
10,22	11,65	13,75	13,75	8,94	6,55	11,39	Окт.
10,58	11,38	14,37	14,65	9,91	6,38	11,38	Нов.
10,09	13,22	14,41	13,35	7,05	6,05	11,13	Дец.
							2008.
10,25	12,00	14,32	15,66	7,07	6,31	11,29	Јан.
10,44	11,27	15,24	15,24	10,03	6,36	12,82	Феб.
10,12	11,55	14,59	13,12	7,32	5,94	14,59	Март

Табела 12а

Пасивне пондерисане каматне стопе банака

(у % на годишњем нивоу)

	На депозите становништва									
	По виђењу	Краткорочне					Дугорочне			На укупне депозите становништва
		до 1 месец	до 2 месеца	до 3 месеца	до 6 месеци	до 1 године	до 2 године	до 3 године	преко 3 године	
	1	2	3	4	5	6	7	8	9	10
1997.	5,92	97,05	133,55	134,83	140,29	62,69	97,49	146,13	5,06	–
1998.	7,42	89,94	100,14	101,25	109,90	122,54	65,47	121,32	3,59	–
1999.	0,95	27,28	9,58	31,61	65,84	43,09	35,44	101,92	3,10	–
2000.	4,09	36,18	44,72	48,06	61,07	64,39	68,15	119,12	2,51	5,69
2001.	2,26	34,82	32,67	37,95	38,26	44,24	34,67	66,40	1,90	6,42
2002.	1,06	12,17	14,41	14,54	13,61	19,44	6,30	16,15	25,10	3,83
2003.	1,30	9,45	11,26	14,15	10,22	14,54	7,30	12,82	11,39	2,14
2004.	0,83	8,33	9,22	13,79	8,97	16,61	12,73	21,88	6,19	2,03
2005.	1,06	8,43	7,67	13,09	11,13	16,29	3,59	20,83	10,22	1,54
2006.	1,66	9,20	9,96	11,91	14,41	17,24	3,96	22,66	5,43	1,90
2007.	1,54	9,32	7,55	10,22	11,65	13,35	8,43	16,97	3,83	2,26
2006.										
Јан.	1,18	8,94	7,80	12,56	15,08	15,62	3,10	21,39	12,04	1,54
Феб.	1,18	8,95	8,25	13,56	16,52	18,34	3,04	23,62	9,24	1,58
Март	1,18	10,48	7,67	12,43	15,48	17,10	2,50	21,81	6,42	1,54
Апр.	1,22	10,45	8,33	9,78	16,32	17,44	2,46	22,76	8,86	1,59
Мај	1,18	7,80	8,18	9,71	15,62	16,83	2,50	21,39	8,18	1,54
Јун	0,98	7,81	8,59	10,05	15,62	17,30	2,46	22,47	5,36	1,47
Јул	1,18	12,30	9,32	9,84	15,35	16,97	2,50	22,24	5,43	2,86
Авг.	1,06	9,07	10,45	11,65	15,21	16,97	2,38	22,10	5,31	1,90
Септ.	1,22	9,65	10,18	12,06	9,91	17,16	2,21	22,76	5,23	1,96
Окт.	1,18	9,45	10,22	7,93	9,96	16,70	2,26	22,66	5,06	2,02
Нов.	1,72	9,52	9,91	12,46	15,62	16,88	2,83	23,80	5,61	2,21
Дец.	1,66	9,20	9,96	11,91	14,41	17,24	3,96	22,66	5,43	1,90
2007.										
Јан.	1,54	8,81	10,35	11,78	14,28	17,24	4,57	23,09	5,55	2,14
Феб.	1,58	10,52	12,24	13,11	15,48	19,10	5,62	26,18	5,62	2,24
Март	1,18	10,09	9,45	11,52	13,75	15,21	6,17	17,79	4,81	1,90
Апр.	1,35	8,99	9,38	11,11	13,41	15,34	7,03	19,00	4,85	1,96
Мај	1,30	9,32	8,81	11,91	13,35	15,08	7,67	18,06	4,32	2,14
Јун	1,47	9,38	8,20	12,06	13,41	14,65	8,20	16,46	4,47	2,34
Јул	1,54	9,07	7,67	11,78	13,09	14,41	8,81	15,08	4,57	2,14
Авг.	2,02	9,45	7,55	11,91	12,95	14,41	8,81	15,62	3,71	2,38
Септ.	1,59	10,18	7,94	11,25	12,19	13,41	8,99	16,88	3,71	2,46
Окт.	1,54	9,07	7,80	10,87	11,39	13,09	8,56	15,48	3,59	2,50
Нов.	1,47	9,65	7,81	10,85	12,19	13,96	8,33	17,44	3,59	2,59
Дец.	1,54	9,32	7,55	10,22	11,65	13,35	8,43	16,97	3,83	2,26
2008.										
Јан.	1,55	9,22	7,57	10,25	11,55	13,26	8,33	16,75	3,60	2,27
Феб.	1,40	9,34	7,71	10,72	12,53	14,23	8,25	17,71	3,85	2,42
Март	1,31	8,71	7,44	9,86	11,55	13,26	7,95	16,75	3,72	2,39

На депозите правних лица										На укупне депозите	
По виђењу	Краткорочне					Дугорочне			На укупне депозите правних лица		
	до 1 месец	до 2 месеца	до 3 месеца	до 6 месеци	до 1 године	до 2 године	до 3 године	преко 3 године			
11	12	13	14	15	16	17	18	19	20	21	
7,30	72,70	76,62	84,72	35,60	42,44	56,19	1,54	0,47	–	19,02	1997.
6,80	52,86	44,08	47,06	27,72	49,94	2,74	1,30	3,96	–	16,15	1998.
0,12	12,17	9,71	13,61	10,74	7,67	0,71	2,74	0,95	–	3,35	1999.
0,83	37,59	14,59	45,21	15,93	22,45	4,70	8,84	0,71	6,44	6,31	2000.
1,42	21,11	31,61	22,52	20,55	17,10	5,80	3,35	2,14	3,59	4,08	2001.
1,42	8,94	11,13	8,94	8,94	13,09	8,31	1,90	2,26	2,38	2,62	2002.
0,59	9,58	10,35	9,96	6,42	10,35	4,57	3,96	3,83	2,86	2,74	2003.
1,31	9,86	10,90	9,22	5,69	8,08	3,11	5,94	7,82	3,84	3,60	2004.
2,26	10,09	12,30	9,96	11,13	7,05	0,47	2,26	2,26	4,08	3,71	2005.
1,78	12,04	11,52	11,13	13,09	6,17	1,66	0,24	3,47	5,55	5,06	2006.
5,06	8,18	8,94	6,67	8,31	5,31	2,14	1,18	1,30	4,32	4,08	2007.
											2006.
2,62	10,61	11,00	10,22	10,61	6,17	0,71	3,47	2,38	4,20	3,83	Јан.
2,91	12,39	12,83	12,24	11,81	8,25	0,78	2,51	2,24	4,93	4,52	Феб.
2,50	11,39	13,22	11,26	11,39	7,30	0,59	3,23	1,90	4,81	4,32	Март
2,59	12,87	14,24	12,33	12,60	7,68	1,22	3,96	1,96	5,23	4,72	Апр.
3,10	13,22	14,68	12,56	12,69	7,30	0,95	3,23	1,78	5,68	5,18	Мај
2,96	13,69	17,16	13,69	10,85	7,42	0,98	3,46	1,35	5,87	5,23	Јун
3,35	12,82	14,41	12,82	11,13	7,05	1,18	3,35	1,30	5,80	5,43	Јул
2,98	13,22	14,68	12,30	12,43	6,17	1,06	2,02	2,38	6,17	5,55	Авг.
3,08	13,69	13,82	13,28	13,01	6,26	0,98	2,09	2,46	6,38	5,87	Септ.
2,38	13,35	14,28	12,04	13,48	6,05	1,06	1,06	2,38	6,42	5,80	Окт.
2,83	13,14	13,55	11,52	13,69	5,49	1,10	1,96	2,71	6,38	5,87	Нов.
1,78	12,04	11,52	11,13	13,09	6,17	1,66	0,24	3,47	5,55	5,06	Дец.
											2007.
2,14	11,52	13,75	10,61	11,78	8,05	2,02	0,24	3,35	5,68	5,31	Јан.
2,11	12,39	12,83	11,23	12,10	9,52	2,24	0,65	2,77	5,89	5,34	Феб.
1,78	10,35	11,13	9,71	10,74	8,05	2,62	0,59	1,42	5,18	4,69	Март
2,09	10,31	9,12	9,25	10,31	7,29	2,34	0,37	3,21	5,10	4,60	Апр.
2,50	9,96	8,69	8,43	8,94	6,55	1,66	0,35	1,06	4,57	4,32	Мај
3,71	9,25	9,38	7,42	7,81	6,77	1,96	0,49	1,10	3,71	3,59	Јун
3,71	8,43	8,56	7,30	7,30	6,55	2,02	0,47	0,95	4,08	3,83	Јул
3,83	8,56	8,94	7,17	7,42	6,80	2,14	0,47	0,95	4,20	3,96	Авг.
4,09	8,86	9,12	6,64	7,03	6,77	2,59	1,47	0,98	4,22	3,96	Септ.
4,44	8,05	8,94	8,69	8,05	6,42	1,90	1,54	1,30	4,81	4,44	Окт.
4,98	8,86	8,99	8,86	8,20	6,38	1,84	1,47	1,22	4,98	4,60	Нов.
5,06	8,18	8,94	6,67	8,31	5,31	2,14	1,18	1,30	4,32	4,08	Дец.
											2008.
5,69	8,33	8,58	7,19	7,44	5,57	2,51	1,19	1,43	4,70	4,33	Јан.
5,56	9,34	9,75	8,25	10,16	5,17	3,85	1,27	1,40	5,43	5,04	Феб.
5,07	10,51	11,03	8,71	9,48	5,57	2,63	1,19	1,31	5,69	5,20	Март

Табела 13

Каматне стопе на хартије од вредности

	Просечна пондерисана каматна стопа на хартије од вредности којима Народна банка Србије обавља операције на отвореном тржишту[1]										Трајна продаја дугорочних обвезница Републике Србије[2]	Просечна пондерисана каматна стопа на државне записе Републике Србије[3]			На хартије од вредности[4]
	7 дана	10 дана	14 дана	15 дана	30 дана	45 дана	60 дана	90 дана	180 дана	Збирна просечна пондерисана каматна стопа		91 дан	182 дана	На државне записе РС збирно	
	1	2	3	4	5	6	7	8	9	10	11	12	13	14	15
2000.[5,6]					40,53		49,59			45,18					
2001.[6]		22,41		22,17	27,08					24,59					
2002.[6]		16,10		15,85	12,04	13,35	11,72	13,09	14,27	12,79					
2003.[6]	9,79			10,26	10,73		12,09			10,37		18,21	20,63	18,44	
2004.[6]	14,01		15,93	11,59	16,14		15,95			14,85		21,16	22,09	21,29	
2005.[6]	15,58		15,53		15,18		17,92			15,58	16,29	17,54	18,39	17,61	
2006.[6]	–		17,55		–		21,42		14,84	18,02	15,84	13,48	14,55	13,49	
2007.	–		10,38		–		–		11,66	10,40	–	6,44	–	6,44	
2006.															
Јан.	–		19,97		–		21,96			20,44	15,90	14,62	14,55	14,61	–
Феб.	–		19,97		–		22,68			20,57	14,99	14,56	14,52	14,56	–
Март	–		20,89		–		23,52			21,89	–	14,47	–	14,47	–
Апр.	–		20,94		–		23,87			22,26	–	14,57	14,64	14,57	–
Мај	–		20,77		–		23,84			21,99	–	14,53	–	14,53	–
Јун	–		20,22		–		22,03			20,86	–	14,47	–	14,47	–
Јул	–		20,13		–		21,21			20,51	–	14,34	–	14,34	–
Авг.	–		18,41		–		19,29			18,61	–	13,97	–	13,97	–
Септ.	–		18,00		–		18,66			18,02	–	12,61	–	12,61	–
Окт.	–		18,00		–		18,33			18,01	–	11,93	–	11,93	–
Нов.	–		17,07		–		16,72		16,46	17,05	–	11,17	–	11,17	–
Дец.	–		15,35		–		14,30		13,77	15,30	–	10,24	–	10,24	–
2007.															
Јан.	–		13,93		–		–		13,67	13,92	–	9,89	–	9,89	–
Феб.	–		13,00		–		–		12,76	12,99	–	9,31	–	9,31	–
Март	–		11,39		–		–		11,75	11,40	–	8,21	–	8,21	–
Апр.	–		10,50		–		–		10,85	10,51	–	6,91	–	6,91	–
Мај	–		10,00		–		–		10,38	10,00	–	6,30	–	6,30	–
Јун	–		9,50		–		–		9,75	9,50	–	6,02	–	6,02	–
Јул	–		9,50		–		–		9,79	9,50	–	6,00	–	6,00	–
Авг.	–		9,56		–		–		9,59	9,56	–	5,69	–	5,69	–
Септ.	–		9,75		–		–		9,88	9,75	–	5,26	–	5,26	–
Окт.	–		9,72		–		–		9,81	9,72	–	5,17	–	5,17	–
Нов.	–		9,50		–		–		9,75	9,50	–	4,63	–	4,63	–
Дец.	–		9,57		–		–		9,65	9,57	–	4,42	–	4,42	–
2008.															
Јан.	–		10,00		–		–		10,48	10,00	–	4,30	–	4,30	–
Феб.	–		10,74		–		–		10,87	10,74	–	4,28	–	4,28	–
Март	–		13,49		–		–		15,25	13,50	–	4,26	–	4,26	–

[1] До 31. јануара 2005. НБС је обављала операције на отвореном тржишту трајном продајом благајничких записа НБС, а од 31. јануара репо продајом дугорочних обвезница РС. Просечне пондерисане каматне стопе приказане су по простој методи (actual/360).

[2] Од 12. августа 2005. НБС је започела са трајном продајом дугорочних обвезница РС, при чему су каматне стопе приказане по сложеној методи (actual/360).

[3] Просечне пондерисане каматне стопе на државне записе РС приказане су по простој методи (actual/360).

[4] Просечна пондерисана каматна стопа на благајничке записе банака, комерцијалне записе и цертификате о депозиту.

[5] У 2000. години благајнички записи НБС продавани су само у новембру.

[6] Каматне стопе приказане су као годишње просечне пондерисане стопе.

НАПОМЕНЕ:

Подаци за обвезнице СРЈ серије Б (2005 – 2011) нису дати у табели, с обзиром на то да су у септембру 2002. конвертоване у обвезнице серије А РС (2005–2011) са годишњим ануитетима.

Пондерисане стопе приноса на обвезнице старе девизне штедње добијене су на бази пондерисања приноса који одговара закључној цени на крају трговачког дана.

Извор: Народна банка Србије, Министарство финансија РС и Београдска берза а.д. Београд.

Просечна пондерисана стопа приноса на обвезнице старе девизне штедње Републике Србије по годинама доспећа															
2002.	2003.	2004.	2005.	2006.	2007.	2008.	2009.	2010.	2011.	2012.	2013.	2014.	2015.	2016.	
16	17	18	19	20	21	22	23	24	25	26	27	28	29	30	
															2000.[5,6)]
12,89	20,05	19,36													2001.[6)]
															2002.[6)]
															2003.[6)]
															2004.[6)]
															2005.[6)]
															2006.[6)]
															2007.
															2006.
				5,80	4,65	4,94	4,91	4,90	4,86	5,01	5,07	5,20	5,31	5,30	Јан.
				4,46	4,93	4,84	4,84	4,75	4,86	4,89	4,98	5,07	5,10	5,12	Феб.
				7,77	4,81	4,82	4,89	4,84	4,82	4,87	4,84	4,88	4,94	4,94	Март
				7,17	4,47	4,76	4,32	4,80	4,83	4,93	4,87	4,96	4,96	4,93	Апр.
				19,76	5,14	5,04	5,01	4,99	4,82	5,05	4,89	4,93	5,05	5,06	Мај
				–	5,38	5,30	5,44	5,35	5,18	5,16	5,10	5,31	5,25	5,05	Јун
				–	5,77	5,88	5,85	6,03	6,06	6,06	6,10	5,97	5,90	5,43	Јул
				–	6,03	6,01	5,80	5,83	6,10	6,19	6,15	6,23	6,13	6,01	Авг.
				–	6,33	5,85	5,79	5,84	5,74	5,95	5,97	6,00	6,07	5,99	Септ.
				–	6,51	5,96	5,90	6,09	5,95	6,18	6,04	6,09	6,09	5,82	Окт.
				–	7,43	5,95	5,95	6,07	6,04	6,13	6,22	6,16	6,16	5,93	Нов.
				–	6,96	6,37	5,90	6,03	6,05	6,07	5,96	5,94	6,08	5,68	Дец.
															2007.
					7,51	6,07	6,10	6,10	6,05	6,12	5,96	6,00	6,00	5,82	Јан.
					8,15	6,03	5,85	5,82	5,94	5,83	5,81	5,95	5,88	5,73	Феб.
					8,65	6,05	5,81	5,77	5,84	5,85	5,82	5,85	5,93	5,54	Март
					11,05	5,20	5,35	5,72	5,86	5,66	5,60	5,79	5,67	5,55	Апр.
					20,01	5,26	5,48	5,40	5,56	5,61	5,56	5,52	5,55	5,54	Мај
					–	5,19	5,31	5,51	5,46	5,49	5,50	5,55	5,47	5,41	Јун
					–	5,31	5,52	5,41	5,64	5,53	5,51	5,45	5,53	5,37	Јул
					–	6,15	5,42	5,59	5,55	5,51	5,46	5,47	5,44	5,45	Авг.
					–	5,75	5,48	5,50	5,42	5,51	5,50	5,45	5,45	5,40	Септ.
					–	5,45	5,46	5,48	5,46	5,50	5,47	5,50	5,51	5,42	Окт.
					–	5,29	5,45	5,58	5,52	5,56	5,52	5,53	5,57	5,53	Нов.
					–	6,26	5,87	5,92	5,66	5,67	5,75	5,55	5,61	5,59	Дец.
															2008.
						8,58	6,21	5,96	5,85	5,84	5,77	5,76	5,78	5,67	Јан.
						7,73	6,76	6,34	6,06	6,41	6,23	6,28	5,96	5,76	Феб.
						8,17	6,82	6,59	6,82	6,73	6,63	6,33	6,26	5,90	Март

II. Економски односи са иностранством

Табела 14

Платни биланс Републике Србије

(износ у милионима САД долара)

	1997.	1998.	1999.	2000.	2001.	2002.	2003.	2004.	2005.	2006.	2007.	2007, по тромесечјима			
												I	II	III	IV
I. ТЕКУЋЕ ТРАНСАКЦИЈЕ	–1.135	–469	–455	–153	–285	–1.247	–1.420	–2.869	–2.224	–3.656	–6.889	–1.556	–1.087	–1.849	–2.397
1. Роба	–1.753	–1.438	–1.244	–1.582	–2.308	–3.228	–4.021	–6.469	–5.290	–6.231	–8.832	–1.897	–2.028	–2.068	–2.839
1.1. Извоз робе f.o.b.	2.610	2.898	1.548	1.645	1.821	2.212	3.319	4.082	4.970	6.486	8.858	1.815	2.149	2.378	2.516
1.2. Увоз робе f.o.b.[1]	–4.363	–4.336	–2.792	–3.227	–4.129	–5.440	–7.340	–10.551	–10.260	–12.716	–17.689	–3.712	–4.176	–4.447	–5.354
2. Услуге	296	305	116	141	244	130	202	175	–6	–62	–17	8	–8	23	–40
2.1. Извоз услуга	685	738	358	421	614	749	1.039	1.477	1.636	2.107	2.940	639	676	788	836
2.2. Увоз услуга	–389	–433	–242	–280	–370	–619	–837	–1.302	–1.642	–2.169	–2.958	–632	–684	–766	–876
3. Роба и услуге (1+2)	–1.457	–1.133	–1.128	–1.441	–2.064	–3.098	–3.819	–6.294	–5.296	–6.292	–8.849	–1.890	–2.036	–2.046	–2.878
3.1. Извоз робе и услуга	3.295	3.636	1.906	2.066	2.435	2.961	4.358	5.559	6.606	8.593	11.798	2.454	2.825	3.167	3.352
3.2. Увоз робе и услуга	–4.752	–4.769	–3.034	–3.507	–4.499	–6.059	–8.177	–11.853	–11.902	–14.886	–20.647	–4.344	–4.860	–5.213	–6.230
4. Доходак	24	10	8	–1	6	–73	–136	–216	–324	–395	–687	–140	–149	–196	–203
4.1. Приходи	58	56	42	53	48	62	69	80	98	194	239	54	64	61	60
4.2. Расходи	–34	–46	–34	–54	–42	–135	–205	–296	–422	–589	–926	–194	–212	–257	–263
5. Текући трансфери	298	654	665	1.018	1.182	1.428	2.059	3.166	3.067	2.803	2.370	418	1.046	322	584
5.1. Приходи	642	1.013	926	1.302	1.556	1.798	2.499	3.766	3.902	4.356	4.078	802	1.272	841	1.163
5.2. Расходи	–344	–359	–261	–284	–374	–370	–440	–600	–836	–1.553	–1.708	–384	–226	–519	–579
6. Званични трансфери (донације)	0	0	0	271	591	496	476	475	329	228	277	55	51	70	100
II. КАПИТАЛНЕ И ФИНАНСИЈСКЕ ТРАНСАКЦИЈЕ	1.202	229	218	339	788	2.048	2.518	3.089	4.720	9.363	8.365	1.493	1.650	2.330	2.892
А. Капиталне трансакције	0	0	0	0	0	0	0	0	0	845	–410	–421	1	8	2
Б. Финансијске трансакције	1.202	229	218	339	788	2.048	2.518	3.089	4.720	8.518	8.775	1.914	1.649	2.322	2.890
1. Стране директне инвестиције, нето	740	113	112	50	165	475	1.365	966	1.550	4.387	2.195	873	–253	575	1.001
2. Портфолио инвестиције, нето											911	353	250	156	152
3. Средњорочни и дугорочни кредити, нето[2]	52	23	14	234	216	680	997	1.560	2.198	2.844	4.210	487	1.334	903	1.486
3.1. Коришћење	122	47	29	245	265	756	1.189	2.171	2.959	5.411	7.336	1.290	2.055	1.459	2.532
3.2. Отплате	–70	–24	–15	–11	–49	–76	–192	–611	–761	–2.567	–3.126	–803	–721	–556	–1.046
у томе: превремене отплате главнице и камате									0	–1.135	–74	–190	61	17	38
4. Кредити дати иностранству, нето								0	–16	41	–27	3	–3	–8	–19
5. Краткорочни кредити и депозити, нето[3]	229	–35	–37	30	73	158	66	449	439	93	720	–133	–3	231	625
6. Остало, нето	140	83	47	25	622	801	95	68	423	1.158	1.829	329	275	478	747
7. Комерцијалне банке, нето	41	45	82	0	–288	–66	–5	46	126	–5	–1.063	2	50	–14	–1.102
III. ГРЕШКЕ И ПРОПУСТИ, НЕТО[4]	–44	170	208	41	–1	127	–177	228	–469	–286	–254	–212	–28	144	–158
IV. УКУПАН БИЛАНС	23	–70	–29	227	502	928	921	448	2.027	5.422	1.222	–275	536	625	337
V. ДЕВИЗНЕ РЕЗЕРВЕ НБС (повећање –)[5]	–23	70	29	–227	–502	–928	–921	–448	–2.027	–5.422	–1.222	275	–536	–625	–337
од чега: ММФ, нето				–19	–128	–255	–277	–7	25	660	–227	–239	4	4	4

Напомене:

У јануару 2007. године су посебно приказане портфолио инвестиције, нето, због повећаног прилива по овом основу преко рачуна нерезидената.

Сходно одлуци Владе од 15. јуна 2006. о признавању Републике Црне Горе као независне државе, у платном билансу Републике Србије у 2003, 2004 и 2005. укупно и по тромесечјима и у 2006. укупно и по месецима размена са Црном Гором регистрована је према припадајућим трансакцијама.

Подаци платног биланса подложни су кориговању према званичним изворима. Од 2004. године укључени и кредити дати иностранству нето, пошто су регистровани подаци о кредитима датим иностранству и наплате по кредитима датим иностранству. У 2006. години у ставци "Отплате" (по основу коришћења кредита) укључене су и превремене отплате према ММФ–у и Светској банци, као и у ставци V. ДЕВИЗНЕ РЕЗЕРВЕ НАРОДНЕ БАНКЕ, од чега: ММФ, нето.

[1] Од 1997. увоз робе је приказан по паритету f.o.b. у складу са методологијом ММФ–а, сагласно Приручнику за састављање платног биланса, пето издање, 1993. Кориговање увоза робе по паритету c.i.f./f.o.b. извршено је, према процени РЗС, у износу од 3,1%.

[2] Укључени кредити ММФ–а.

[3] По основу краткорочних кредита и депозита у 2005. години кориговани подаци по месецима за део кредита и депозита који су се односили на претходне године.

[4] Ставка грешке и пропусти, нето, у периоду 1997–2000. укључује међувалутне промене, краткорочне трговинске кредите и стварне грешке и пропусте, а у периоду 2001–2005. краткорочне кредите и стварне грешке и пропусте.

[5] Девизне резерве НБС и комерцијалних банака у периоду 1997–2000. дате су са међувалутним променама, а у периоду 2001–2005. девизне резерве НБС и комерцијалних банака, као нова девизна штедња, дати су без међувалутних промена.

Табела 14а

Платни биланс Републике Србије

(износ у милионима САД долара)

	2007.	2008.	2007.	2008.	2007.	2008.	2007.	2008.
	Јан.		Феб.		Март		Јан–Март	
I. ТЕКУЋЕ ТРАНСАКЦИЈЕ	–422	–404	–252	–585	–526	–752	–1.195	–1.754
1. Роба	–541	–767	–565	–904	–839	–1.053	–1.945	–2.740
1.1. Извоз робе f.o.b.	531	692	567	846	717	966	1.815	2.504
1.2. Увоз робе f.o.b.	–1.072	–1.459	–1.132	–1.750	–1.555	–2.019	–3.760	–5.244
2. Услуге	–19	–10	–29	–17	0	106	–45	80
2.1. Извоз услуга	228	299	205	276	241	446	677	1.028
2.2. Увоз услуга	–246	–310	–233	–293	–241	–340	–722	–948
3. Роба и услуге (1+2)	–559	–777	–594	–921	–839	–948	–1.990	–2.660
3.1. Извоз робе и услуга	759	992	771	1.122	958	1.411	2.492	3.532
3.2. Увоз робе и услуга	–1.319	–1.769	–1.365	–2.043	–1.796	–2.359	–4.482	–6.192
4. Доходак	1	16	11	–3	–86	–147	–73	–134
4.1. Приходи	51	95	47	58	41	60	139	213
4.2. Расходи	–50	–79	–36	–61	–127	–207	–212	–347
5. Текући трансфери	136	358	331	339	399	343	868	1.039
5.1. Приходи	152	382	350	364	420	373	925	1.118
5.2. Расходи	–16	–24	–19	–24	–22	–30	–57	–79
II. КАПИТАЛНЕ ТРАНСАКЦИЈЕ	2	8	–422	0	0	0	–420	8
1. Приходи	2	8	3	0	0	0	5	8
2. Расходи	0	0	–426	0	0	0	–426	0
III. ФИНАНСИЈСКИ РАЧУН	489	409	778	670	595	742	1.862	1.826
1. Директне инвестиције – нето	135	538	618	231	118	322	871	1.091
1.1. У иностранство	3	–12	–1	4	13	2	15	–6
1.2. У Србију	132	550	619	226	106	320	856	1.096
2. Портфолио инвестиције – нето	79	–29	94	–12	181	–24	354	–65
2.1. Актива	0	–2	–2	–2	–1	–13	–2	–17
2.2. Пасива	79	–27	95	–11	182	–11	356	–49
3. Остале инвестиције	57	39	194	279	85	524	337	847
3.1. Актива	204	619	–132	67	–499	–582	–427	105
3.1.1. Трговински кредити	–111	180	–140	–172	–196	–324	–447	–316
3.1.2. Финансијски кредити	5	–6	5	7	7	1	17	2
3.1.2.1. Дугорочни	2	–6	–6	6	7	5	3	6
– коришћење	0	–16	–6	–6	0	0	–6	–23
– отплата	2	11	1	13	7	5	9	28
3.1.2.2. Краткорочни, нето	3	0	11	0	0	–3	14	–3
3.1.3. Готов новац и депозити	310	445	3	232	–310	–259	2	418
3.1.4. Остала актива	0	0	0	0	0	0	0	0
3.2. Пасива	–146	–580	326	212	584	1.106	764	742
3.2.1. Трговински кредити	–47	–79	129	120	362	395	443	436
3.2.2. Финансијски кредити	–86	–479	208	169	280	636	401	330
3.2.2.1. Дугорочни	58	160	134	135	484	361	677	662
– коришћење	322	451	304	410	663	775	1.290	1.644
– отплата	–264	–291	–170	–274	–179	–413	–613	–982
3.2.2.2. Краткорочни, нето	–144	–640	73	33	–204	275	–275	–332
3.2.3. Готов новац и депозити	–13	–22	–29	–77	151	75	109	–24
3.2.4. Остала пасива	0	0	18	0	–208	0	–190	0
Превремена отплата главнице	0	0	12	0	–223	0	–210	0
Превремена отплата камате	0	0	6	0	14	0	20	0
4. Средства резерви код НБС (повећање –)	218	–139	–128	172	211	–80	300	–47
IV. ГРЕШКЕ И ПРОПУСТИ – нето	–69	–12	–104	–85	–70	9	–246	–79
V. УКУПАН БИЛАНС	–218	139	128	–172	–211	80	–300	47

Напомена:
Платни биланс у јануару 2008. године, као и у јануару 2007, у целини је приказан према шеми ММФ–а, сагласно Приручнику за састављање платног биланса, пето издање 1993. године.

Табела 15

Извоз робе, f.o.b.

(износ у милионима САД долара)

	Укупно (2+4 до 6)=(7 до 9)	По економским зонама[1]					По намени робе[2]		
		ЕУ	Од тога: ЕУ 15	CEEC (зем. центр. и ист. Европе)	CIS (Заједница Независних Држава)	Остале	Опрема	Потрошна роба	Репро–материјал
	1	2	3	4	5	6	7	8	9
1997.	2.531	997	997	969	210	355	97	699	1.735
1998.	2.723	1.070	1.070	1.060	186	407	140	629	1.954
1999.	1.369	532	532	606	93	138	85	425	859
2000.	1.558	634	634	606	110	208	100	484	974
2001.	1.721	799	799	641	117	164	132	583	1.006
2002.	2.075	906	906	873	133	163	133	682	1.260
2003.	2.756	1.097	1.097	1.212	185	262	427	867	1.462
2004.[4]	3.879	1.815	1.411	1.586	215	263	237	1.162	2.480
2005.	4.898	2.411	1.847	1.861	324	302	270	1.457	3.170
2006.	6.428	3.361	2.627	2.285	464	318	372	1.744	4.312
2007.[5]	8.825	4.935	3.366	2.841	629	420	654	2.366	5.805
2005.									
Дец.	501	237	177	191	32	41	44	145	312
2006.									
Јан.	343	214	169	93	16	20	15	86	242
Феб.	391	217	166	122	26	26	19	109	263
Март	509	271	213	175	40	23	32	133	344
Апр.	440	218	178	166	35	21	24	121	295
Мај	549	267	217	210	42	30	27	151	370
Јун	555	282	224	206	41	26	34	153	368
Јул	578	292	229	204	58	24	32	151	395
Авг.	568	278	213	218	39	33	40	147	381
Септ.	598	318	243	215	39	26	34	156	408
Окт.	611	313	237	235	38	25	31	169	411
Нов.	641	356	278	212	45	28	36	185	419
Дец.	647	335	259	228	46	38	48	183	416
2007.[5]									
Јан.	543	357	256	131	28	27	22	133	387
Феб.	566	340	236	162	35	29	33	146	386
Март	715	407	283	221	46	41	49	174	493
Апр.	668	363	253	231	42	32	58	164	447
Мај	717	395	263	254	42	26	53	186	478
Јун	768	435	294	256	46	31	47	228	493
Јул	835	484	341	260	54	37	46	218	571
Авг.	763	401	257	260	62	40	54	217	492
Септ.	783	443	303	252	55	33	52	222	509
Окт.	821	437	289	286	56	42	62	216	542
Нов.	834	461	322	265	69	39	71	232	531
Дец.	813	411	270	263	94	45	107	230	476
2008.									
Јан.	696	416	296	188	61	31	49	165	482
Феб.	854	469	320	262	81	42	77	212	565

Извор: Савезни завод за статистику, а од 2004. Републички завод за статистику.

[1] По класификацији ЕУ (Сагласно "Саопштењима" РЗС, земље које су у мају 2004. постале чланице ЕУ укључене су од јануара 2004. у ову групу и истовремено искључене из групе CEEC и осталих којима су припадале. Румунија и Бугарска су укључене од јануара 2007).

[2] Сврставање робе по наменама извршено је према класификацији BEC (Broad Economic Category).

[3] Стандардна међународна трговинска класификација.

[4] Од 2004. године укључена размена са Црном Гором.

[5] Прелиминарни подаци.

Укупно (11 до 20)	По секторима СМТК[3)]										
	Храна	Пиће и дуван	Сирове нејестиве материје	Минерална горива и мазива	Животињска и биљна уља и масти	Хемијски производи	Прерађени производи	Машине, апарати и транспортни уређаји	Разни готови производи	Производи и трансакције	
10	11	12	13	14	15	16	17	18	19	20	
2.531	279	67	123	55	21	321	804	234	417	210	1997.
2.723	330	31	122	77	23	286	762	288	379	425	1998.
1.369	288	18	72	36	8	145	373	180	213	36	1999.
1.558	253	13	111	4	17	145	499	208	265	43	2000.
1.721	270	13	89	50	18	132	505	241	358	45	2001.
2.075	477	17	107	77	19	168	549	251	362	48	2002.
2.756	499	32	138	61	17	249	691	569	458	43	2003.
3.879	749	89	212	95	73	431	1244	413	548	24	2004.[4)]
4.898	899	86	215	182	53	546	1656	485	764	12	2005.
6.428	1065	114	278	225	31	650	2418	711	925	11	2006.
8.825	1355	176	409	231	98	915	3085	1264	1283	9	2007.[5)]
											2005.
501	91	9	19	18	3	61	154	67	78	1	Дец.
											2006.
343	61	5	13	14	1	41	133	29	46	0	Јан.
391	61	5	18	11	2	36	147	40	69	2	Феб.
509	85	6	23	23	2	55	176	63	75	0	Март
440	68	7	25	19	2	48	157	46	66	2	Апр.
549	84	10	27	24	2	53	214	58	76	0	Мај
555	83	10	23	27	3	60	208	62	78	1	Јун
578	85	14	24	33	2	54	223	58	85	0	Јул
568	93	14	22	25	3	55	210	64	80	2	Авг.
598	96	11	23	15	2	57	244	65	85	0	Септ.
611	106	9	26	15	3	59	242	68	83	0	Окт.
641	119	10	26	9	4	67	237	75	92	2	Нов.
647	125	13	27	10	4	65	228	83	90	2	Дец.
											2007.[5)]
543	90	9	32	6	2	59	207	61	77	0	Јан.
566	79	10	31	8	5	52	224	71	84	2	Феб.
715	95	11	45	10	8	78	266	101	100	1	Март
668	85	14	36	16	4	69	252	101	91	1	Апр.
717	94	16	39	19	6	75	272	97	98	1	Мај
768	126	19	33	20	7	73	283	99	108	1	Јун
835	160	21	30	34	7	80	292	95	116	0	Јул
763	134	21	26	25	10	76	258	99	113	0	Авг.
783	119	14	31	23	9	79	282	109	117	1	Септ.
821	120	12	40	18	12	88	272	131	126	1	Окт.
834	132	13	35	26	15	91	254	139	129	1	Нов.
813	121	16	30	27	12	96	224	162	124	0	Дец.
											2008.
696	85	11	31	29	8	75	251	104	101	1	Јан.
854	105	13	44	24	14	95	289	138	132	1	Феб.

Табела 16

Увоз робе, c.i.f.

(износ у милионима САД долара)

	Укупно (2+4 до 6)=(7 до 9)	По економским зонама[1]					По намени робе[2]		
		ЕУ	Од тога: ЕУ 15	CEEC (зем. центр. и ист. Европе)	CIS (Заједница Независних Држава)	Остале	Опрема	Потрошна роба	Репро–материјал
	1	2	3	4	5	6	7	8	9
1997.	4.503	1.862	1.862	1.176	521	944	515	870	3.118
1998.	4.475	1.920	1.920	1.010	594	951	617	758	3.100
1999.	2.881	1.193	1.193	798	317	573	341	526	2.014
2000.	3.330	1.306	1.306	1.034	400	590	384	589	2.357
2001.	4.261	1.671	1.671	1.093	767	730	585	786	2.890
2002.	5.614	2.389	2.389	1.295	902	1.028	953	1.209	3.452
2003.	7.477	3.219	3.219	1.566	1.244	1.448	1.430	2.164	3.882
2004.[4]	10.935	5.836	4.605	1.209	1.816	2.073	2.235	2.546	6.155
2005.	10.617	5.242	4.115	1.354	2.149	1.872	1.662	2.305	6.650
2006.	13.172	6.293	4.697	1.955	2.580	2.344	2.055	2.835	8.282
2007.[5]	18.554	10.221	6.885	1.503	3.172	3.658	3.258	4.066	11.230
2005.									
Дец.	1.012	534	418	132	153	193	178	236	598
2006.									
Јан.	671	319	228	91	123	138	100	154	417
Феб.	871	394	281	118	197	162	103	193	575
Март	1.120	506	374	151	260	203	150	243	727
Апр.	974	453	342	136	220	165	133	206	635
Мај	1.146	574	444	169	211	192	197	244	705
Јун	1.133	568	437	168	208	189	196	230	707
Јул	1.093	546	418	152	215	180	187	214	693
Авг.	1.104	536	392	189	191	188	177	222	705
Септ.	1.170	554	397	180	225	211	188	244	738
Окт.	1.204	606	448	190	182	226	201	281	722
Нов.	1.320	606	454	197	285	232	197	290	833
Дец.	1.366	631	483	213	263	259	226	314	825
2007.[5]									
Јан.	1.123	555	357	72	261	235	175	214	733
Феб.	1.172	669	451	97	168	238	202	274	696
Март	1.613	832	577	110	358	313	269	340	1.004
Апр.	1.421	779	534	112	266	264	241	313	867
Мај	1.472	846	566	135	211	280	260	324	888
Јун	1.482	840	557	125	230	287	261	299	922
Јул	1.607	898	615	122	287	300	289	319	999
Авг.	1.486	866	546	138	173	309	267	331	888
Септ.	1.583	850	583	137	267	329	302	341	940
Окт.	1.867	1.042	708	157	288	380	327	444	1.096
Нов.	1.821	979	656	147	327	368	303	438	1.079
Дец.	1.908	1.064	734	151	337	356	361	429	1.118
2008.									
Јан.	1.513	720	479	123	383	287	205	314	994
Феб.	1.813	990	662	136	336	351	287	435	1.091

Извор: Савезни завод за статистику, а од 2004. Републички завод за статистику.

[1] По класификацији ЕУ (Сагласно "Саопштењима" РЗС, земље које су у мају 2004. постале чланице ЕУ укључене су од јануара 2004. у ову групу и истовремено искључене из групе CEEC и осталих којима су припадале. Румунија и Бугарска су укључене од јануара 2007).

[2] Сврставање робе по наменама извршено је према класификацији BEC (Broad Economic Category).

[3] Стандардна међународна трговинска класификација.

[4] Од 2004. године укључена размена са Црном Гором.

[5] Прелиминарни подаци.

Укупно (11 до 20)	По секторима СМТК[3]										
	Храна	Пиће и дуван	Сирове нејестиве материје	Минерална горива и мазива	Животињска и биљна уља и масти	Хемијски производи	Прерађени производи	Машине, апарати и транспортни уређаји	Разни готови производи	Производи и трансакције	
10	11	12	13	14	15	16	17	18	19	20	
4.503	483	73	390	742	9	609	960	792	352	93	1997.
4.475	395	38	299	725	9	650	994	906	350	109	1998.
2.881	225	32	213	457	7	477	625	633	190	22	1999.
3.330	216	50	208	662	7	523	715	720	212	17	2000.
4.261	331	95	180	830	9	659	878	893	321	65	2001.
5.614	404	104	190	902	16	791	1.176	1.453	507	71	2002.
7.477	473	132	220	1.080	16	1.009	1.236	2.208	716	386	2003.
10.935	640	207	346	1.638	18	1.423	2.200	3.396	1.026	43	2004.[4]
10.617	603	146	477	2.045	21	1.478	2.235	2.700	881	32	2005.
13.172	650	160	627	2.595	40	1.867	2.743	3.377	1.099	14	2006.
18.554	841	159	679	3.195	43	2.605	4.049	5.341	1.637	5	2007.[5]
											2005.
1.012	62	18	49	157	2	139	213	284	86	1	Дец.
											2006.
671	39	8	36	131	2	98	131	172	55	1	Јан.
871	45	10	38	225	2	118	168	192	73	0	Феб.
1.120	55	9	63	268	2	161	202	261	98	1	Март
974	52	11	38	236	2	149	181	224	80	1	Апр.
1.146	63	14	71	198	4	172	230	305	87	2	Мај
1.133	60	13	53	207	4	155	241	317	81	2	Јун
1.093	46	17	47	210	4	152	235	302	80	1	Јул
1.104	49	12	61	192	3	156	254	280	95	2	Авг.
1.170	51	13	50	222	6	168	254	294	110	1	Септ.
1.204	57	12	57	177	4	176	278	324	117	2	Окт.
1.320	60	15	57	268	3	179	296	333	109	0	Нов.
1.366	73	27	56	261	4	184	274	373	114	0	Дец.
											2007.[5]
1.123	47	11	45	294	2	143	218	281	82	0	Јан.
1.172	59	12	51	174	4	173	257	339	103	0	Феб.
1.613	68	10	70	333	7	238	317	433	137	1	Март
1.421	68	14	54	242	4	207	309	402	121	0	Апр.
1.472	71	15	74	194	3	210	355	419	131	0	Мај
1.482	62	13	63	234	3	212	353	420	121	0	Јун
1.607	55	13	60	275	3	214	387	468	131	1	Јул
1.486	57	10	54	188	3	216	369	444	144	0	Авг.
1.583	65	10	47	256	3	216	358	476	152	0	Септ.
1.867	86	14	49	307	3	260	399	557	192	1	Окт.
1.821	100	17	48	344	5	253	358	528	167	0	Нов.
1.908	103	20	63	354	4	262	369	575	156	1	Дец.
											2008.
1.513	78	10	51	416	3	198	273	359	125	0	Јан.
1.813	92	12	72	364	4	256	348	491	173	1	Феб.

Табела 17

Девизне резерве

(износ у милионима САД долара)

	Девизне резерве Народне банке Србије					Девизне резерве банака	Укупно (5+6)	
	Злато	Специјална права вучења	Ефектива и депозити у иностранству	Хартије од вредности	Укупно (1 до 4)			
	1	2	3	4	5	6	7	
1997.	124,9	0,0	270,8	0,0	395,7	468,7	864,4	1997.
1998.	130,5	0,0	195,6	0,0	326,1	447,7	773,8	1998.
1999.	138,5	0,0	158,9	0,0	297,4	365,6	663,0	1999.
2000.	124,9	19,8	379,5	0,0	524,2	365,8	890,0	2000.
2001.	164,5	8,5	992,6	3,5	1.169,1	639,5	1.808,6	2001.
2002.	114,2	0,9	1.382,7	782,3	2.280,1	783,2	3.063,4	2002.
2003.	139,3	0,4	1.864,1	1.546,3	3.550,1	885,5	4.435,6	2003.
2004.	148,8	0,1	1.925,9	2.169,9	4.244,7	901,8	5.146,5	2004.
2005.	214,9	30,2	3.014,5	2.583,2	5.842,8	698,0	6.540,8	2005.
2006.	241,8	8,8	4.930,5	6.706,4	11.887,5	748,5	12.636,0	2006.
2007.	323,2	0,8	5.274,4	8.619,8	14.218,2	1.852,0	16.070,2	2007.
2006.								2006.
Јан.	238,2	21,6	2.988,6	2.733,6	5.982,0	592,9	6.574,9	Јан.
Феб.	232,9	59,8	3.133,8	2.734,2	6.160,7	516,5	6.677,2	Феб.
Март	243,7	59,9	3.262,3	2.888,2	6.454,1	532,8	6.986,9	Март
Апр.	269,7	61,0	3.759,3	3.128,1	7.218,1	498,0	7.716,1	Апр.
Мај	273,1	41,3	4.158,0	3.448,9	7.921,3	516,8	8.438,1	Мај
Јун	256,6	40,7	3.897,7	3.781,5	7.976,5	543,0	8.519,5	Јун
Јул	263,1	41,0	4.083,5	4.109,2	8.496,8	425,8	8.922,6	Јул
Авг.	260,4	29,7	5.839,0	4.496,9	10.626,0	676,4	11.302,4	Авг.
Септ.	246,6	29,5	5.049,3	4.689,7	10.015,1	765,2	10.780,3	Септ.
Окт.	248,5	29,6	4.529,4	5.501,0	10.308,5	913,4	11.221,9	Окт.
Нов.	266,7	8,8	5.264,1	6.226,8	11.766,4	911,9	12.678,3	Нов.
Дец.	241,8	8,8	4.930,5	6.706,4	11.887,5	748,5	12.636,0	Дец.
2007.								2007.
Јан.	247,5	8,8	4.469,1	6.798,3	11.523,7	433,4	11.957,1	Јан.
Феб.	253,5	0,4	4.226,2	7.371,3	11.851,4	437,3	12.288,7	Феб.
Март	252,5	0,4	4.039,9	7.437,7	11.730,5	753,1	12.483,6	Март
Апр.	258,9	3,4	4.248,0	7.742,4	12.252,7	653,5	12.906,2	Апр.
Мај	253,1	1,0	4.278,2	7.695,3	12.227,6	665,5	12.893,1	Мај
Јун	249,8	1,0	4.330,2	7.756,0	12.337,0	705,7	13.042,7	Јун
Јул	255,5	1,0	4.556,9	7.981,2	12.794,6	585,7	13.380,3	Јул
Авг.	258,0	0,1	4.572,6	8.141,2	12.971,9	708,7	13.680,6	Авг.
Септ.	286,5	0,1	4.625,0	8.554,1	13.465,7	745,5	14.211,2	Септ.
Окт.	305,1	1,7	4.905,5	8.717,1	13.929,4	613,6	14.543,0	Окт.
Нов.	302,8	0,8	5.423,9	8.732,6	14.460,1	635,2	15.095,3	Нов.
Дец.	323,2	0,8	5.274,4	8.619,8	14.218,2	1.852,0	16.070,2	Дец.
2008.								2008.
Јан.	359,4	0,8	5.091,6	9.111,2	14.563,0	1.417,3	15.980,3	Јан.
Феб.	380,1	0,0	5.151,2	9.131,5	14.662,8	1.201,2	15.864,0	Феб.
Март	365,2	3,4	5.046,9	9.668,6	15.084,1	1.499,5	16.583,6	Март

Табела 18

Девизно тржиште

(износ у милионима САД долара)

	Промет на девизном тржишту							
	Фиксинг састанак МДТ–а	Купопродаја изван фиксинг састанка МДТ–а			Мењачки послови		Укупно (1 до 6)	
		Банка–банка	Банке–Народна банка	Банке–резиденти и нерезиденти	Банке	Народна банка		
	1	2	3	4	5	6	7	
1997.[1)]	1.005,2				154,8	4,8	1.164,8	1997.[1)]
1998.[1)]	417,1				46,7	0,3	464,1	1998.[1)]
1999.[1)]	142,7				13,5	17,7	173,8	1999.[1)]
2000.[1)]	227,2				36,4	78,8	342,4	2000.[1)]
2001.[1)]	1.153,8				149,9	2.185,7	3.489,4	2001.[1)]
2002.	1.584,6	199,9	60,7	3.120,7	330,5	2.297,3	7.593,6	2002.
2003.	2.003,3	900,6	102,0	7.360,1	1.387,9	2.031,4	13.785,2	2003.
2004.	2.001,3	1.954,3	47,4	11.371,9	1.791,7	2.366,5	19.533,0	2004.
2005.	2.428,6	2.516,7	9,0	14.624,1	2.321,8	2.514,5	24.414,8	2005.
2006.	1.999,3	7.581,2	4,2	22.543,8	3.730,0	2.232,4	38.091,0	2006.
2007.	757,8	30.913,4	208,0	53.058,9	5.248,2	1.619,2	91.805,6	2007.
2006.								2006.
Јан.	307,6	185,8	0,0	1.140,1	181,7	115,6	1.930,8	Јан.
Феб.	169,4	164,8	0,0	1.039,4	167,5	158,5	1.699,7	Феб.
Март	149,5	262,0	0,0	1.325,1	213,7	173,6	2.123,8	Март
Апр.	76,1	245,1	4,0	1.084,3	209,5	226,5	1.845,5	Апр.
Мај	270,0	305,2	0,0	1.423,4	267,1	291,8	2.557,6	Мај
Јун	72,8	402,8	0,0	1.751,2	301,7	198,7	2.727,4	Јун
Јул	59,6	883,7	0,0	1.700,1	345,6	172,3	3.161,3	Јул
Авг.	289,2	973,7	0,0	2.547,8	476,8	211,4	4.498,9	Авг.
Септ.	43,2	1.256,1	0,0	2.236,6	383,8	193,3	4.113,0	Септ.
Окт.	22,0	1.192,5	0,2	2.119,8	386,6	199,4	3.920,7	Окт.
Нов.	335,7	760,5	0,0	2.544,0	362,7	172,4	4.175,3	Нов.
Дец.	204,0	949,0	0,0	3.632,0	433,2	119,0	5.337,1	Дец.
2007.								2007.
Јан.	542,9	1.064,4	0,0	3.060,3	345,9	57,7	5.071,2	Јан.
Феб.	31,2	983,3	0,0	2.909,4	330,4	115,2	4.369,5	Феб.
Март	73,2	1.425,8	0,0	4.127,4	418,6	148,9	6.193,9	Март
Апр.	0,0	1.832,3	0,0	3.926,2	423,3	186,4	6.368,1	Апр.
Мај	103,1	2.414,0	0,0	3.892,6	400,4	217,1	7.027,1	Мај
Јун	0,0	2.485,7	25,5	5.036,5	410,6	116,4	8.074,6	Јун
Јул	0,0	4.459,8	30,2	4.902,2	505,2	135,7	10.033,0	Јул
Авг.	0,0	3.226,2	31,3	4.344,7	488,9	145,9	8.237,0	Авг.
Септ.	0,0	2.584,0	27,8	3.716,2	425,7	84,4	6.838,0	Септ.
Окт.	0,0	3.162,0	5,7	5.112,4	513,5	103,9	8.897,5	Окт.
Нов.	7,4	4.459,7	29,6	5.780,1	490,4	113,8	10.881,0	Нов.
Дец.	0,0	2.816,3	58,1	6.250,8	495,5	193,8	9.814,6	Дец.
2008.								2008.
Јан.	0,0	5.392,2	84,0	4.640,1	358,4	102,3	10.576,9	Јан.
Феб.	0,0	2.178,6	190,2	4.302,7	344,7	65,0	7.081,2	Феб.
Март	0,0	771,6	163,1	4.679,8	438,1	33,1	6.085,8	Март

[1)] Промет на девизном тржишту израчунат је као збир куповине и продаје девиза на домаћем девизном тржишту и мењачких послова пословних банака и Народне банке.

Табела 19

Спољни дуг Републике Србије, према кредиторима[1)]

(износ у милионима САД долара)

	2001.	2002.	2003.	2004.	2005.	2006.	2007.	2007.				2008.		
								Март	Јун.	Септ.	Дец.	Јан.	Феб.	Март
А. ДУГОРОЧНИ И СРЕДЊОРОЧНИ ДУГ	9.916,0	10.026,9	12.336,8	12.917,7	13.846,7	17.842,7	24.181,8	18.387,3	20.686,0	21.577,7	24.181,8	24.860,2	25.471,7	26.559,3
Међународне финансијске организације	2.415,4	3.355,5	4.533,5	5.088,9	4.721,6	4.775,7	5.359,7	4.758,9	4.888,8	5.088,7	5.359,7	5.431,7	5.541,1	5.770,7
IMF	272,4	564,8	913,2	961,9	866,4	244,3	0,0	0,0	0,0	0,0	0,0	0,0	0,0	0,0
IBRD	1.601,7	1.893,3	2.269,8	2.471,8	2.132,9	2.128,6	2.364,2	2.148,6	2.198,6	2.270,6	2.364,2	2.387,3	2.434,1	2.519,5
IDA	0,0	167,8	273,1	432,3	467,7	550,4	627,4	559,3	589,2	602,7	627,4	635,5	643,8	663,3
EUROFIMA	122,3	147,9	156,4	160,3	161,1	168,8	167,0	169,4	137,2	160,0	167,0	173,3	178,3	188,0
IFC	135,1	169,7	239,5	118,6	73,5	210,0	293,5	258,6	261,1	276,9	293,5	302,9	309,1	323,0
EIB	49,3	107,3	194,8	281,9	325,8	509,8	763,6	621,0	681,9	706,5	763,6	770,0	785,1	836,4
EC – Европска заједница	197,5	233,4	324,8	353,7	323,6	360,0	403,1	364,8	373,3	387,1	403,1	407,0	415,0	431,6
MIB[3)]	11,0	0,0	0,0	0,0	0,0	0,0	0,0	0,0	0,0	0,0	0,0	0,0	0,0	0,0
EBRD	2,0	44,2	131,5	279,5	349,1	503,7	617,0	535,5	538,2	571,9	617,0	629,4	652,2	673,9
EUROFOND - CEB	24,3	27,1	30,3	28,9	21,5	32,6	32,0	33,0	31,7	32,9	32,0	32,3	33,0	34,3
EFSE						67,6	92,0	68,7	77,5	80,1	92,0	94,0	90,6	100,6
Владе и владине агенције	4.344,1	3.100,0	3.429,4	3.689,5	3.679,6	3.131,1	3.371,7	3.175,0	3.249,8	3.309,6	3.371,7	3.406,5	3.460,2	3.540,0
Париски клуб	3.791,7	2.516,2	2.808,9	3.016,0	2.945,1	2.351,0	2.548,0	2.388,0	2.434,5	2.488,0	2.548,0	2.571,5	2.625,3	2.698,4
– консолидовани дуг[4)]	3.776,0	2.431,9	2.658,8	2.805,9	2.581,1	2.093,4	2.241,0	2.103,3	2.135,8	2.179,2	2.241,0	2.263,7	2.296,7	2.356,0
– дуг закључен после 20. 12. 2000.	15,7	84,2	150,1	210,2	364,0	257,6	307,0	284,8	298,8	308,8	307,0	307,8	328,6	342,4
Остале владе	552,4	583,9	620,4	673,5	734,5	780,1	823,8	787,0	815,3	821,6	823,8	835,0	835,0	841,6
Кина[2)]	224,2	240,7	257,9	277,2	296,9	318,3	334,5	319,2	340,1	340,1	334,5	345,8	345,8	345,8
Либија[2)]	34,5	36,2	38,1	40,0	42,0	44,1	46,4	44,1	45,2	45,2	46,4	46,4	46,4	46,4
Кувајт[2)]	293,7	306,9	318,0	328,9	345,5	369,5	398,0	375,5	383,5	389,8	398,0	398,0	398,0	404,6
Пољска	0,0	0,0	6,5	27,3	49,8	48,0	44,8	48,0	46,5	46,5	44,8	44,8	44,8	44,8
Хрватска	0,0	0,0	0,0	0,0	0,3	0,1	0,0	0,1	0,1	0,0	0,0	0,0	0,0	0,0
Лондонски клуб – регулисани дуг[5)]	0,0	0,0	0,0	1.080,0	1.075,6	1.075,6	1.075,6	1.075,6	1.075,6	1.075,6	1.075,6	1.075,6	1.075,6	1.075,6
Лондонски клуб – нерегулисани дуг[6)]	2.299,5	2.442,3	2.737,9	83,6	87,9	72,0	75,5	72,8	74,3	74,6	75,5	75,8	76,1	76,4
Остали кредитори	857,0	1.129,0	1.636,0	2.975,6	4.282,1	8.788,3	14.299,2	9.304,9	11.397,4	12.029,1	14.299,2	14.870,5	15.318,5	16.096,6
Б. КРАТКОРОЧНИ ДУГ	1.025,7	1.020,2	1.055,7	998,6	1.514,0	1.657,2	1.948,3	1.340,2	1.312,9	1.489,9	1.948,3	1.308,6	1.402,2	1.691,3
Гас[8)] (и нафта[7)] закључно са мајем 2004)	502,0	512,6	520,2	240,0	233,1	227,8	33,2	227,2	35,5	35,2	33,2	32,3	31,4	30,6
Остало	523,7	507,6	535,5	758,6	1.280,9	1.429,4	1.915,1	1.113,0	1.277,4	1.454,7	1.915,1	1.276,3	1.370,8	1.660,7
В. КЛИРИНГ[2)]	183,0	182,5	182,5	182,5	105,8	105,8	105,8	105,8	105,8	105,8	105,8	105,8	105,8	105,8
УКУПАН ДУГ (А+Б+В)	11.124,8	11.229,5	13.574,9	14.098,7	15.466,5	19.605,7	26.235,9	19.833,4	22.104,7	23.173,4	26.235,9	26.274,6	26.979,6	28.356,4
Мемо: Косово и Метохија	1.135,4	1.104,8	1.322,1	1.277,1	1.143,7	1.182,4	1.271,3	1.187,1	1.206,3	1.232,9	1.271,3	1.283,0	1.304,0	1.334,9

Извор: Народна банка Србије.

[1)] Стање дуга Србије укључује дуг Косова и Метохије по кредитима који су закључени пре доласка мисије КФОР–а.

[2)] Дуг према овим кредиторима је углавном нерегулисан и делом је у доцњи.

[3)] Поверилац по овом кредиту више није Међународна инвестициона банка, Москва, него PFHC Establishment, Лихтенштајн, и од 2002. обавезе према овом кредитору обухваћене су у категорији остали кредитори.

[4)] Дуг према Париском клубу поверилаца консолидован је новембра 2001, када је уговорено да се отпис и остали услови репрограма примене 22. марта 2002. Други отпис од додатних 15% примењен је 6. фебруара 2006.

[5)] У овој табели приказано је стање дуга након отписа од око 62%, који је договорен у преговорима током јуна/јула 2004. године.

[6)] Део дуга по Лондонском клубу који ниједна од република бивше СФРЈ није регулисала (осим БиХ), па ни Србија. У питању су тзв. APl обвезнице издате повериоцима који нису желели да учествују у рефинансирању по новом финансијском споразуму у 1988. години.

[7)] Трговински дуг по увозу кинеске нафте је регулисан (отписан део камате у износу од 67,97 милиона САД долара, а преостали дуг репрограмиран на осам година, без грејс периода), тако да се од јуна 2004. године ове обавезе приказују у категорији остали кредитори (дугорочни и средњорочни дуг).

[8)] Дуг који је умањен за 188,3 милиона USD регулисан је путем компензације са делом дуга Руске Федерације према Републици Србији из клириншког периода пословања (*Споразум између Владе Републике Србије и Владе Руске Федерације* потписан 27. априла 2007. године).

НАПОМЕНА: Почев од Статистичког билтена за мај 2004, целокупан дуг према ММФ–у и Лондонском клубу приказује се као дуг Србије (кориговани су подаци уназад до 2000. године), с обзиром на то да Србија сервисира цео дуг према ММФ–у; код Лондонског клуба то решење је договорено у оквиру деобног биланса. Република Србија је извршила превремену отплату последње рате Аранжмана за продужено финансирање у износу од 154.17 милиона СДР, у марту 2007. године, чиме су измирене све обавезе по главници према Међународном Монетарном Фонду.

Табела 20

Кретање девизних курсева

(вредност у динарима крајем периода)

	ATS (100)	BEF (100)	FRF (100)	NLG (100)	ITL (100)	DEM (100)	CHF (100)	SEK (100)
	1	2	3	4	5	6	7	8
1997.	46,9200	15,9878	98,5400	292,6300	0,3355	330,0000	406,7900	75,0100
1998.[2]	85,3100	29,0664	178,7300	532,4800	0,6061	600,0000	734,9100	124,1400
1999.	85,2800	29,0903	178,9000	532,5100	0,6061	600,0000	730,4900	136,9200
2000.[3]	426,4000	145,4515	894,5000	2.662,5500	3,0305	3.000,0000	3.853,4600	661,7000
2001.	433,9000	148,0059	910,2000	2.709,3100	3,0835	3.052,6900	4.031,5900	632,3500
2002.							4.230,4700	669,1000
2003.							4.378,4700	751,1100
2004.							5.109,1300	876,0600
2005.							5.493,8000	908,6400
2006.							4.915,6900	873,6400
2007.							4.784,2200	840,4000
2005.								
Мај							5.306,9400	893,6400
Јун							5.356,2200	877,7800
Јул							5.361,5900	889,4300
Авг.							5.447,1000	904,0200
Септ.							5.435,0600	903,4900
Окт.							5.531,3700	898,5600
Нов.							5.580,6000	910,5100
Дец.							5.493,8000	908,6400
2006.								
Јан.							5.601,8700	945,1200
Феб.							5.594,5800	926,6400
Март							5.515,3900	922,2800
Апр.							5.491,9500	928,2400
Мај							5.621,4200	945,1400
Јун							5.499,4200	932,5900
Јул							5.277,5500	898,3400
Авг.							5.369,3800	915,0200
Септ.							5.177,4200	886,0800
Окт.							5.028,9500	866,5400
Нов.							4.940,9500	866,4400
Дец.							4.915,6900	873,6400
2007.								
Јан.							4.863,3300	872,9200
Феб.							4.963,0800	865,1800
Март							5.026,4500	875,3100
Апр.							4.911,7900	882,7900
Мај							4.931,1500	871,1300
Јун							4.769,1900	855,4600
Јул							4.819,8700	865,4500
Авг.							4.862,1500	851,2500
Септ.							4.750,9200	855,3900
Окт.							4.619,6200	839,1100
Нов.							5.127,5900	902,2700
Дец.							4.784,2200	840,4000
2008.								
Јан.							5.137,2600	877,6700
Феб.							5.226,6000	889,9600
Март							5.227,9800	875,5800

[1] Индекс изнад 100 указује на апресијацију динара, а испод 100 на депресијацију динара.

[2] Динар у односу на немачку марку девалвиран за 45% 1. априла.

[3] Динар у односу на немачку марку девалвиран за 80% 6. децембра.

GBP (1)	JPY (100)	USD (1)	EUR (1)	Ефективни курс[1] Номинални	Реални	
				Крај претх. год. = 100		
9	10	11	12	13	14	
9,8558	4,5493	5,9123		93,6	100,6	1997.
16,8598	8,7080	10,0308		56,8	79,7	1998.[2]
18,8707	11,4183	11,6615	11,7350	94,0	140,0	1999.
94,2498	54,9412	63,1659	58,6750	19,3	40,2	2000.[3]
98,0406	51,5112	67,6702	59,7055	96,0	130,0	2001.
94,6388	49,3860	58,9848	61,5152	104,7	116,8	2002.
96,9803	51,0827	54,6372	68,3129	96,3	101,9	2003.
111,2780	55,8162	57,9355	78,8850	89,3	98,9	2004.
124,5085	61,5285	72,2189	85,5000	88,7	101,6	2005.
117,8577	50,4760	59,9757	79,0000	111,9	116,5	2006.
107,3080	48,0016	53,7267	79,2362	103,3	110,1	2007.
						2005.
119,5221	60,7299	65,5376	82,0400	93,8	99,8	Мај
124,5486	62,2322	68,6531	82,7750	92,0	98,1	Јун
121,3085	61,5787	69,1901	83,6301	91,1	98,9	Јул
123,5440	62,1586	69,1030	84,4300	90,6	98,3	Авг.
123,8666	62,2748	70,2147	84,7000	89,9	97,9	Септ.
125,4232	61,0726	70,3687	85,5261	89,3	98,6	Окт.
126,0339	61,3474	73,0843	86,3710	87,7	98,5	Нов.
124,5085	61,5285	72,2189	85,5000	88,7	101,6	Дец.
						2006.
127,2015	61,2273	72,0538	87,1203	98,8	99,2	Јан.
128,3979	63,5509	73,8282	87,5160	97,7	99,3	Феб.
125,1267	61,2622	71,9554	86,9005	99,0	100,3	Март
124,1910	60,2288	68,7336	86,3500	100,8	103,2	Апр.
127,9200	60,9317	68,1743	87,6380	100,1	103,7	Мај
124,4753	58,9001	68,5860	86,0000	101,2	104,7	Јун
121,6653	56,7057	65,4317	83,0001	105,2	108,8	Јул
125,5938	56,1790	65,9803	84,6000	103,6	107,6	Авг.
121,1047	54,7835	64,5314	82,0000	106,6	110,7	Септ.
119,4083	53,4904	62,8351	79,9200	109,4	113,2	Окт.
116,3634	51,4119	59,7191	78,6500	112,4	117,2	Нов.
117,8577	50,4760	59,9757	79,0000	111,9	116,5	Дец.
						2007.
119,5521	50,2129	60,9474	79,0000	99,5	100,2	Јан.
118,7500	51,2329	60,5160	79,9900	98,9	99,3	Феб.
120,0503	51,8524	61,1088	81,5742	97,2	97,7	Март
118,0712	49,5156	59,1871	80,7253	98,9	99,6	Апр.
119,4734	49,7190	60,4437	81,2061	97,9	99,7	Мај
117,6498	47,6315	58,7812	79,0254	100,6	102,9	Јун
117,7668	48,8411	58,0115	79,5279	100,6	103,6	Јул
117,7450	50,3688	58,4846	79,8900	100,0	104,3	Авг.
112,5937	48,3629	55,6768	78,8606	102,4	107,3	Септ.
110,6907	46,6763	53,4866	77,2400	105,2	110,4	Окт.
118,5702	52,1210	57,4448	84,7540	96,6	101,9	Нов.
107,3080	48,0016	53,7267	79,2362	103,3	110,1	Дец.
						2008.
110,5389	52,1954	55,5812	82,7715	96,0	97,0	Јан.
109,2597	52,4466	54,9681	83,4635	95,8	97,2	Феб.
103,8408	52,2666	52,1275	82,3146	98,3	99,9	Март

III. Реални сектор

Табела 21

Бруто домаћи производ Републике Србије

(износ у милионима динара, по тромесечјима)

	Износ у динарима (сталне цене – 2002)	Стопа раста (у %)	Износ у динарима (текуће цене)	
	1	2	3	
2000.	933.533,8	4,8	397.655,6	2000.
2001.	978.749,6	4,8	783.896,7	2001.
2002.	1.020.116,5	4,2	1.020.116,5	2002.
2003.	1.045.570,0	2,5	1.171.563,8	2003.
2004.	1.133.650,7	8,4	1.431.313,1	2004.
2005.	1.204.065,0	6,2	1.750.000,0	2005.
2006.	1.272.665,1	5,7		2006.
2007.	1.368.450,9	7,5		2007.
2000.				2000.
I	220.549,5	–1,9		I
II	239.867,5	23,3		II
III	242.458,8	7,6		III
IV	230.658,0	–7,1		IV
2001.				2001.
I	225.563,6	2,3		I
II	237.208,4	–1,1		II
III	249.142,7	2,8		III
IV	266.834,9	15,7		IV
2002.				2002.
I	229.422,9	1,7		I
II	247.878,2	4,5		II
III	266.418,0	6,9		III
IV	276.397,4	3,6		IV
2003.				2003.
I	233.931,1	2,0		I
II	259.974,6	4,9		II
III	270.556,5	1,6		III
IV	281.107,8	1,7		IV
2004.				2004.
I	249.746,1	6,8		I
II	271.243,4	4,3		II
III	292.892,0	8,3		III
IV	319.769,2	13,8		IV
2005.				2005.
I	261.143,4	4,6		I
II	292.344,6	7,8		II
III	314.692,3	7,4		III
IV	335.884,7	5,0		IV
2006.				2006.
I	279.307,9	7,0		I
II	310.609,9	6,2		II
III	330.810,6	5,1		III
IV	351.936,7	4,8		IV
2007.				2007.
I	302.216,1	8,2		I
II	334.145,8	7,6		II
III	355.726,3	7,5		III
IV	376.362,7	6,9		IV

Извор: Републички завод за статистику.

Табела 22

Индустријска производња[1)]

(2006 = 100)

	Укупно	По секторима			Залихе готових производа у индустрији	
		Вађење руда и камена	Прерађивачка индустрија	Произв. и дистрибуција електричне енергије, гаса и воде		
	1	2	3	4	5	
1999.	74,4	79,3	69,8	93,4	...	1999.
2000.	111,4	108,1	114,5	102,1	...	2000.
2001.	100,1	87,2	100,7	101,2	...	2001.
2002.	101,8	101,6	102,7	98,3	...	2002.
2003.	97,0	100,8	95,4	102,3	...	2003.
2004.	107,1	99,3	109,6	99,9	...	2004.
2005.	100,8	102,1	99,3	106,6	94,6	2005.
2006.	104,7	103,5	105,4	102,2	99,2	2006.
2007.	103,7	99,4	104,2	102,8	99,2	2007.
2006.						2006.
Јан.	80,8	93,1	71,2	116,2	100,6	Јан.
Феб.	90,2	90,4	85,1	111,1	102,6	Феб.
Март	101,8	100,7	99,7	110,7	102,3	Март
Апр.	93,9	96,3	94,4	90,7	101,2	Апр.
Мај	98,9	93,1	103,1	83,5	98,4	Мај
Јун	99,7	84,6	105,0	83,0	97,4	Јун
Јул	97,5	97,3	100,1	76,6	96,6	Јул
Авг.	96,5	101,9	98,8	75,3	92,2	Авг.
Септ.	102,8	109,3	105,6	89,0	93,1	Септ.
Окт.	111,5	111,1	112,8	106,6	99,5	Окт.
Нов.	112,1	111,2	111,6	114,3	107,1	Нов.
Дец.	114,3	111,0	112,6	123,0	109,0	Дец.
2007.						2007.
Јан.	90,8	100,8	82,8	120,0	103,2	Јан.
Феб.	90,2	89,9	88,4	97,9	101,8	Феб.
Март	104,6	99,6	106,1	100,1	101,6	Март
Апр.	100,0	95,1	102,4	91,7	101,1	Апр.
Мај	103,1	89,7	106,9	92,2	99,1	Мај
Јун	104,4	93,1	107,4	95,9	97,5	Јун
Јул	101,6	103,8	103,5	93,4	94,0	Јул
Авг.	102,9	99,5	105,8	92,2	89,1	Авг.
Септ.	103,1	102,8	105,7	92,3	92,4	Септ.
Окт.	115,9	109,3	117,0	113,6	100,0	Окт.
Нов.	109,3	103,5	108,3	115,3	104,6	Нов.
Дец.	114,1	105,7	111,3	128,6	105,6	Дец.
2008.						2008.
Јан.	94,0	101,5	84,6	130,2	106,5	Јан.
Феб.	101,1	98,8	97,4	117,1	104,3	Феб.
Март	106,8	107,0	106,5	108,7	103,3	Март

[1)] За године, претходна година = 100.

Табела 23

Грађевинарство и саобраћај

(износ у милионима динара, стање крајем периода)

	Грађевинарство (2006=100)			Саобраћај		
	Ефективни часови рада у грађевинарству	Вредност изведених грађевинских радова	Број завршених станова	Обим услуга у друмском путничком саобраћају, путнички километри (у млн)	Обим услуга у друмском теретном саобраћају, тонски километри (у млн)	
	1	2	3	4	5	
1999.	58,6	6,8	60,8	2.583	552	1999.
2000.	69,1	15,7	57,1	3.056	582	2000.
2001.	59,5	21,2	57,8	5.635	475	2001.
2002.	58,2	36,7	59,0	5.156	460	2002.
2003.	89,1	44,9	76,4	3.865	452	2003.
2004.	97,2	62,6	90,2	3.676	277	2004.
2005.	99,1	78,7	90,4	4.821	679	2005.
2006.	100,0	100,0	100,0	5.479	797	2006.
2007.	97,7	119,5	104,7	...	...	2007.
2005.						2005.
Септ.	116,9	99,1	92,1	1.276	211	Септ.
Окт.						Окт.
Нов.						Нов.
Дец.	111,4	112,3	103,3	1.252	185	Дец.
2006.						2006.
Јан.						Јан.
Феб.						Феб.
Март	72,7	39,3	72,5	1.374	184	Март
Апр.						Апр.
Мај						Мај
Јун	101,7	79,9	54,0	1.319	208	Јун
Јул						Јул
Авг.						Авг.
Септ.	111,0	128,9	93,4	1.491	201	Септ.
Окт.						Окт.
Нов.						Нов.
Дец.	114,6	151,9	180,1	1.295	204	Дец.
2007.						2007.
Јан.						Јан.
Феб.						Феб.
Март	83,4	62,6	71,3	994	221	Март
Апр.						Апр.
Мај						Мај
Јун	99,2	104,1	101,9	1.131	320	Јун
Јул						Јул
Авг.						Авг.
Септ.	106,8	143,4	63,5	1.213	317	Септ.
Окт.						Окт.
Нов.						Нов.
Дец.	109,4	167,8	182,0	...	...	Дец.

Извор: Месечни статистички преглед, ''Саопштење'' (разни бројеви) и подаци РЗС.

Табела 24

Трговина, угоститељство и туризам

(износ у милионима динара, стање крајем периода)

	Индекси промета у трговини на мало[1] (2006=100)		Индекси промета у угоститељству (2006=100)		Туризам				
	Текуће цене	Сталне цене	Текуће цене	Сталне цене	Број туриста (у хиљ.)	Број страних туриста (у хиљ.)	Број ноћења туриста (у хиљ.)	Број ноћења страних туриста (у хиљ.)	
	1	2	3	4	5	6	7	8	
2001.	28,9	44,1	51,2	106,6	2.129	242	7.195	592	2001.
2002.	36,6	54,6	62,9	107,5	2.210	312	7.207	738	2002.
2003.	43,5	62,2	70,2	108,7	1.998	339	6.685	792	2003.
2004.	56,2	73,4	75,9	110,1	1.972	392	6.643	851	2004.
2005.	82,6	92,8	88,9	108,2	1.987	452	6.501	990	2005.
2006.	100,0	100,0	100,0	100,0	2.006	469	6.592	1.015	2006.
2007.	129,5	122,4	114,8	107,3	2.305	695	7.328	1.474	2007.
2006.									2006.
Јан.	74,3	77,3	92,7	98,1	123	24	480	60	Јан.
Феб.	76,3	77,8	88,2	92,2	105	25	400	56	Феб.
Март	92,4	94,0	98,3	101,3	128	31	426	69	Март
Апр.	97,6	97,8	84,6	86,3	145	35	446	74	Апр.
Мај	104,9	103,1	111,2	111,8	222	51	648	105	Мај
Јун	100,9	99,3	109,2	108,7	189	44	636	92	Јун
Јул	103,8	102,4	102,1	100,4	189	44	704	98	Јул
Авг.	107,3	105,0	103,2	101,6	205	48	772	105	Авг.
Септ.	108,2	106,6	110,9	108,6	215	52	624	113	Септ.
Окт.	109,4	108,5	110,2	107,2	208	44	599	95	Окт.
Нов.	105,2	103,8	91,1	88,4	137	37	434	77	Нов.
Дец.	119,6	117,8	98,4	94,9	140	34	423	71	Дец.
2007.									2007.
Јан.	97,9	95,8	99,9	95,7	143	35	539	92	Јан.
Феб.	101,3	100,0	92,2	88,4	127	37	470	83	Феб.
Март	124,0	121,5	110,7	106,1	157	47	509	105	Март
Апр.	128,4	124,2	108,7	103,1	187	51	554	106	Апр.
Мај	128,2	123,8	126,7	120,2	253	64	703	127	Мај
Јун	129,8	124,2	124,4	117,9	220	61	694	124	Јун
Јул	129,2	123,1	125,1	118,4	235	75	839	189	Јул
Авг.	136,0	127,4	117,0	110,6	233	76	837	149	Авг.
Септ.	135,5	125,4	125,7	116,5	210	79	618	151	Септ.
Окт.	148,8	134,9	131,0	119,3	243	69	648	142	Окт.
Нов.	135,1	127,1	108,3	98,2	146	53	446	106	Нов.
Дец.	159,5	139,8	117,1	105,5	151	48	471	100	Дец.
2008.									2008.
Јан.	126,3	109,3	120,8	107,7	145	41	565	102	Јан.
Феб.	128,2	110,0	111,3	99,3	140	38	509	88	Феб.
Март	147,7	125,2			146	36	508	80	Март

[1] Месечне серије не обухватају промет приватних трговинских радњи.

НАПОМЕНА: Месечни подаци су прелиминарни.

Табела 25

Запосленост и зараде

	Запосленост (у хиљадама)			Зараде (у динарима)		Индекси јединичних трошкова рада у индустрији (2006 = 100)	
	Број запослених, укупно	Број запослених, привреда	Број незапослених	Просечна бруто зарада, укупно	Просечна нето зарада, укупно		
	1	2	3	4	5	6	
1997.	2.360	–	750	1.325	798	63	1997.
1998.	2.357	1.418	769	1.703	1.052	67	1998.
1999.	2.153	1.363	736	1.992	1.261	77	1999.
2000.	2.097	1.203	722	3.799	2.389	60	2000.
2001.	2.102	1.371	769	8.739	5.375	69	2001.
2002.	2.067	1.285	843	13.260	9.208	82	2002.
2003.	2.040	1.197	947	16.612	11.500	97	2003.
2004.	2.050	1.151	945	20.555	14.108	96	2004.
2005.	2.069	1.124	992	25.514	17.443	100	2005.
2006.	2.021	1.065	1.005	31.745	21.707	100	2006.
2007.	1.991	1.003	850	38.744	27.759	102	2007.
2006.							2006.
Јан.	2.037	1.095	995	26.603	18.191	117	Јан.
Феб.	2.029	1.089	999	28.657	19.567	105	Феб.
Март	2.032	1.087	1.012	29.367	20.094	94	Март
Апр.	2.023	1.080	1.017	30.572	20.887	106	Апр.
Мај	2.016	1.074	1.009	30.305	20.713	97	Мај
Јун	2.011	1.069	1.001	31.864	21.777	103	Јун
Јул	2.008	1.066	1.001	31.738	21.774	103	Јул
Авг.	2.002	1.061	1.001	32.098	21.925	104	Авг.
Септ.	2.019	1.044	1.008	32.555	22.259	95	Септ.
Окт.	2.020	1.042	1.005	32.668	22.340	87	Окт.
Нов.	2.015	1.036	1.007	33.892	23.148	90	Нов.
Дец.	2.012	1.032	1.011	41.294	28.267	98	Дец.
2007.							2007.
Јан.	2.005	1.025	1.020	33.770	24.122	117	Јан.
Феб.	1.997	1.018	1.010	35.219	25.228	112	Феб.
Март	2.004	1.031	997	36.148	25.960	98	Март
Апр.	2.002	1.028	980	37.117	26.632	106	Апр.
Мај	1.999	1.025	950	37.668	26.981	98	Мај
Јун	1.995	1.020	925	38.916	27.882	103	Јун
Јул	1.993	1.019	901	38.712	27.752	102	Јул
Авг.	1.987	1.014	894	39.302	28.143	102	Авг.
Септ.	2.000	1.017	882	39.308	28.161	100	Септ.
Окт.	1.998	1.012	871	40.082	28.720	88	Окт.
Нов.	1.995	1.008	859	41.010	29.373	93	Нов.
Дец.	1.991	1.003	850	48.122	34.471	100	Дец.
2008.							2008.
Јан.	1.988	1.000	857	39.331	28.230	104	Јан.
Феб.	1.986	998	859	43.218	30.982	102	Феб.
Март	1.987	998	858	42.873	30.809	93	Март

Табела 26

Инфлација, трошкови живота и цене произвођача

(стопе раста у %)

	Цене на мало				Трошкови живота	Цене произвођача индустријских производа	Цене произвођача пољопривредних производа
	Укупно	Базна инфлација[1]	Регулисане цене	Пољопривредни производи			
	Годишње стопе у %[2]						
	1	2	3	4	5	6	7
1997.	8,9	10,0	24,4	20,5	9,9	9,8	15,0
1998.	44,4	51,8	39,2	41,8	45,7	40,7	35,7
1999.	45,4	64,6	17,7	151,5	47,9	58,2	64,3
2000.	111,9	112,9	134,6	50,3	115,3	143,8	161,2
2001.	40,7	20,5	60,8	20,7	43,3	29,0	26,0
2002.	14,8	4,4	27,3	13,3	11,8	6,2	–2,9
2003.	7,8	6,1	11,1	–6,3	8,1	4,6	11,0
2004.	13,7	11,0	16,8	8,4	13,1	12,0	10,4
2005.	17,7	14,5	20,2	36,1	17,1	15,4	11,8
2006.	6,6	5,9	7,4	6,7	6,0	7,3	7,3
2007.	10,1	5,4	14,3	23,7	11,9	9,8	27,2
2006.							
Јан.	15,1	12,4	16,8	36,6	15,3	14,5	8,2
Феб.	15,0	11,8	17,3	35,6	14,8	13,9	4,6
Март	14,4	11,6	16,5	31,4	13,8	14,4	4,9
Апр.	15,6	11,6	19,4	26,0	14,4	16,0	6,2
Мај	16,1	11,8	20,3	25,5	14,4	16,5	6,2
Јун	15,1	11,4	19,2	19,6	13,7	16,2	8,7
Јул	12,7	11,4	14,6	8,9	11,7	15,6	10,0
Авг.	13,1	10,8	16,1	7,9	11,9	15,2	11,4
Септ.	11,6	10,1	13,3	9,6	10,7	12,9	8,7
Окт.	9,3	8,0	11,1	2,5	7,8	10,0	6,5
Нов.	8,8	6,8	11,1	8,6	7,6	8,0	7,3
Дец.	6,6	5,9	7,4	6,7	6,0	7,3	7,3
2007.							
Јан.	6,5	5,3	8,0	4,5	5,8	6,2	7,5
Феб.	5,2	4,7	6,0	0,5	4,4	5,1	4,6
Март	5,6	4,0	7,9	–1,6	4,2	5,1	3,4
Апр.	4,6	3,4	6,3	–0,4	3,4	3,7	1,8
Мај	4,4	3,0	7,1	–7,4	3,1	4,5	2,7
Јун	5,1	2,8	9,2	–13,3	3,5	4,9	4,8
Јул	5,9	2,3	10,2	–0,8	4,1	4,2	10,2
Авг.	6,3	3,0	9,2	17,3	6,9	4,9	18,0
Септ.	7,4	3,3	10,8	24,9	8,9	6,1	20,6
Окт.	8,5	3,9	12,4	27,7	9,8	7,3	30,2
Нов.	8,8	4,5	12,6	23,6	10,4	8,4	32,1
Дец.	10,1	5,4	14,3	23,7	11,9	9,8	27,2
2008.							
Јан.	10,7	5,6	15,0	26,7	12,3	11,0	27,4
Феб.	11,3	6,5	15,2	29,7	13,3	11,5	32,1
Март	11,8	7,0	15,1	35,5	14,6	12,8	...

[1] При обрачуну базне инфлације, поред регулисаних цена, искључене су и цене пољопривредних производа (због шокова на страни понуде).
[2] За године: децембар текуће године према децембру претходне године, а за месечне: текући месец према истом месецу претходне године.
[3] За године: просечна месечна стопа раста.

Цене на мало				Трошкови живота	Цене произвођача индустријских производа	Цене произвођача пољопривредних производа	
Укупно	Базна инфлација[1)]	Регулисане цене	Пољопривредни производи				
Месечне стопе у %[3)]							
8	9	10	11	12	13	14	
0,7		1,9	1,7	0,8	0,8	1,2	1997.
3,1	3,5	2,8	3,2	3,2	2,9	2,6	1998.
3,2	4,6	1,4	8,3	3,4	4,0	4,3	1999.
6,7	6,6	7,8	3,8	6,8	7,9	8,9	2000.
2,9	1,4	4,1	1,7	3,1	2,2	2,0	2001.
1,2	0,4	2,1	1,1	0,9	0,5	–0,2	2002.
0,6	0,5	0,9	–0,3	0,7	0,4	0,9	2003.
1,1	0,9	1,3	0,9	1,0	1,0	0,9	2004.
1,4	1,1	1,6	2,8	1,3	1,0	0,9	2005.
0,5	0,5	0,6	0,8	0,5	0,6	0,6	2006.
0,8	0,5	1,1	1,9	1,0	0,8	2,1	2007.
							2006.
0,4	0,5	0,1	3,5	0,7	0,8	0,1	Јан.
1,4	0,4	2,4	4,2	1,0	0,9	0,0	Феб.
0,3	0,8	–0,4	3,1	0,6	0,6	1,1	Март
1,8	0,8	2,7	4,7	1,5	2,4	–0,3	Апр.
1,6	0,7	1,7	13,8	2,0	1,4	1,7	Мај
0,0	0,6	–0,6	–1,9	0,0	0,2	1,2	Јун
–0,1	0,6	0,6	–18,1	–0,9	1,3	0,3	Јул
0,7	0,4	1,5	–6,2	0,3	0,3	2,6	Авг.
–0,2	0,6	–0,9	–3,8	–0,1	0,0	0,8	Септ.
–0,4	0,1	–0,7	–3,9	–0,4	–0,3	–2,4	Окт.
0,8	0,2	0,9	10,9	1,0	–0,3	1,2	Нов.
0,1	0,0	0,0	3,6	0,1	–0,2	1,1	Дец.
							2007.
0,4	0,0	0,7	1,9	0,5	0,5	–1,5	Јан.
0,1	–0,2	0,4	0,1	–0,2	0,0	–1,0	Феб.
0,8	0,1	1,4	0,9	0,4	0,6	–0,5	Март
0,9	0,2	1,1	6,0	0,8	0,8	–1,8	Апр.
1,4	0,2	2,4	5,8	1,6	2,4	2,3	Мај
0,6	0,5	1,4	–8,0	0,4	0,7	2,8	Јун
0,6	0,2	1,5	–6,2	–0,3	–0,1	4,4	Јул
1,2	1,1	0,6	11,0	3,0	0,7	10,5	Авг.
0,8	1,0	0,5	2,4	1,8	0,8	3,1	Септ.
0,6	0,7	0,7	–1,8	0,5	0,8	4,7	Окт.
1,1	0,7	1,1	7,4	1,6	1,2	2,6	Нов.
1,3	0,9	1,5	3,7	1,5	1,0	–0,6	Дец.
							2008.
0,9	0,3	1,3	4,4	0,8	2,6	2,4	Јан.
0,7	0,6	0,7	2,5	0,6	0,7	1,9	Феб.
1,2	0,6	1,3	5,4	1,6	1,7	…	Март

IV. Фискални сектор

Табела 27

Јавне финансије

(износ у милионима динара, стање крајем периода)

	Примања буџета Републике Србије	Издаци буџета Републике Србије	Буџетски суфицит–дефицит	
	1	2	3	
2003.	261.914,7	304.805,8	–42.891,2	2003.
2004.	333.566,8	355.923,0	–22.356,3	2004.
2005.	418.455,1	391.606,9	26.848,2	2005.
2006.	499.106,0	468.804,8	30.301,2	2006.
2007.	580.390,0	567.715,1	12.674,9	2007.
2005.				2005.
Јан.	26.743,3	26.033,6	709,7	Јан.
Феб.	27.696,3	28.329,3	–633,0	Феб.
Март	33.381,5	34.381,4	–999,9	Март
Апр.	34.170,6	32.373,1	1.797,5	Апр.
Мај	33.377,8	31.120,9	2.256,9	Мај
Јун	33.689,5	33.050,0	639,5	Јун
Јул	36.577,9	33.994,8	2.583,1	Јул
Авг.	34.204,7	32.248,9	1.955,8	Авг.
Септ.	34.677,0	33.203,3	1.473,7	Септ.
Окт.	39.849,7	34.236,0	5.613,7	Окт.
Нов.	36.616,9	34.840,2	1.776,7	Нов.
Дец.	47.470,0	37.795,4	9.674,6	Дец.
2006.				2006.
Јан.	29.350,4	36.756,6	–7.406,2	Јан.
Феб.	30.447,6	31.121,2	–673,7	Феб.
Март	40.268,1	41.314,9	–1.046,9	Март
Апр.	37.714,3	34.338,9	3.375,4	Апр.
Мај	38.816,5	36.660,9	2.155,6	Мај
Јун	42.288,2	40.311,8	1.976,4	Јун
Јул	40.331,1	35.350,0	4.981,1	Јул
Авг.	65.163,3	36.532,8	28.630,5	Авг.
Септ.	39.823,4	41.537,2	–1.713,8	Септ.
Окт.	45.783,2	39.728,0	6.055,2	Окт.
Нов.	41.758,1	43.788,9	–2.030,8	Нов.
Дец.	47.361,9	51.363,5	–4.001,6	Дец.
2007.				2007.
Јан.	69.381,3	38.900,9	30.480,4	Јан.
Феб.	32.688,6	38.967,6	–6.279,0	Феб.
Март	49.637,7	46.301,0	3.336,8	Март
Апр.	48.289,2	42.278,5	6.010,7	Апр.
Мај	43.756,5	36.561,3	7.195,2	Мај
Јун	41.012,2	40.295,2	717,0	Јун
Јул	51.052,2	44.710,2	6.342,0	Јул
Авг.	42.504,9	47.305,6	–4.800,7	Авг.
Септ.	44.104,3	50.110,3	–6.006,0	Септ.
Окт.	55.040,7	52.956,3	2.084,4	Окт.
Нов.	48.332,5	49.997,4	–1.665,0	Нов.
Дец.	54.589,9	79.330,7	–24.740,8	Дец.
2008.				2008.
Јан.	52.131,8	39.433,4	12.698,5	Јан.
Феб.	45.698,1	44.775,2	1.125,1	Феб.

Извор: "Билтен јавних финансија", Министарство финансија Републике Србије.

Табела 28

Нето позиција државе код банкарског сектора

(износ у милионима динара, стање крајем периода)

	Нето позиција државе код банкарског сектора[1]									
	Нето позиција код НБС							Нето позиција код комерцијалних банака		
	Кредити НБС држави			Депозити државе код НБС			Нето (3–6)	Кредити комерцијалних банака држави		
	Динарски	Девизни	Свега (1+2)	Динарски	Девизни	Свега (4+5)		Динарски	Девизни	Свега (8+9)
	1	2	3	4	5	6	7	8	9	10
1999.	4.268	1.446	5.714	568	306	874	4.840	3.897	258	4.155
2000.	5.477	1.453	6.930	1.977	4.482	6.459	471	5.822	1.492	7.314
2001.	14.685	1.479	16.164	3.733	7.259	10.992	5.172	7.051	1.732	8.783
2002.	21.295	1.509	22.804	5.101	6.159	11.260	11.544	5.668	7.313	12.981
2003.	19.760	0	19.760	14.312	18.107	32.419	–12.659	4.149	9.756	13.905
2004.	22.407	0	22.407	28.065	9.993	38.057	–15.650	8.868	13.995	22.863
2005.	16.330	181	16.511	46.642	18.810	65.452	–48.941	7.146	18.658	25.804
2006.	16.450	0	16.450	29.101	103.446	132.547	–116.097	6.854	16.626	23.480
2007.	10.811	0	10.811	39.139	82.001	121.140	–110.329	7.132	8.269	15.401
2006.										
Јан.	14.785	184	14.969	46.272	19.212	65.484	–50.514	6.344	20.147	26.491
Феб.	14.735	185	14.920	48.113	19.255	67.368	–52.448	6.289	20.564	26.853
Март	14.735	184	14.919	51.430	21.467	72.897	–57.979	6.086	21.751	27.837
Апр.	14.735	182	14.917	59.636	21.466	81.102	–66.185	5.504	21.553	27.057
Мај	14.735	185	14.920	66.739	12.621	79.360	–64.440	5.031	20.348	25.379
Јун	14.474	182	14.656	61.063	10.590	71.653	–56.997	4.711	21.334	26.045
Јул	14.472	179	14.651	60.400	18.347	78.747	–64.097	4.531	18.103	22.634
Авг.	14.471	0	14.471	61.526	138.045	199.570	–185.099	4.505	16.369	20.874
Септ.	14.472	0	14.472	57.212	99.501	156.714	–142.241	4.652	16.093	20.745
Окт.	14.471	0	14.471	64.891	93.162	158.053	–143.582	5.087	14.009	19.096
Нов.	14.472	0	14.472	55.567	100.834	156.401	–141.929	5.370	13.204	18.574
Дец.	16.450	0	16.450	29.101	103.446	132.547	–116.097	6.854	16.626	23.480
2007.										
Јан.	15.741	0	15.741	41.505	117.021	158.526	–142.785	6.362	12.510	18.872
Феб.	15.741	0	15.741	51.396	105.149	156.545	–140.804	7.197	12.882	20.079
Март	15.740	0	15.740	60.040	101.708	161.748	–146.008	5.768	13.366	19.134
Апр.	15.740	0	15.740	75.367	103.727	179.094	–163.354	5.721	13.036	18.757
Мај	15.740	0	15.740	87.216	97.213	184.429	–168.689	5.787	10.904	16.691
Јун	15.715	0	15.715	85.849	91.688	177.537	–161.822	5.764	9.550	15.314
Јул	15.715	0	15.715	87.984	93.737	181.721	–166.006	6.083	9.165	15.248
Авг.	15.715	0	15.715	78.235	97.305	175.540	–159.825	6.376	8.591	14.967
Септ.	15.715	0	15.715	74.086	92.466	166.552	–150.837	6.565	8.532	15.097
Окт.	15.646	0	15.646	80.787	90.599	171.386	–155.740	6.582	8.328	14.910
Нов.	15.646	0	15.646	79.083	101.572	180.655	–165.009	7.522	9.336	16.858
Дец.	10.811	0	10.811	39.139	82.001	121.140	–110.329	7.132	8.269	15.401
2008.										
Јан.	10.855	28	10.883	68.271	77.735	146.006	–135.123	7.469	8.960	16.429
Феб.	10.815	28	10.843	64.309	79.992	144.301	–133.458	8.652	8.975	17.627
Март	11.078	28	11.106	67.594	71.960	139.554	–128.448	8.583	8.841	17.424

[1] Укључени и локални нивои власти.

НАПОМЕНЕ:

Од 1. јануара 2004. године ступио је на снагу нови Контни оквир за банке и друге финансијске организације, усклађен са Међународним рачуноводственим стандардима.

Децембар 2003. године урађен по закључним књижењима, а стања на рачунима прекњижена према новом Контном оквиру.

Нето позиција државе код банкарског сектора[1)]					
Нето позиција код комерцијалних банака				Свега (7+14)	
Депозити државе код комерцијалних банака			Нето (10–13)		
Динарски	Девизни	Свега (11+12)			
11	12	13	14	15	
1,753	38	1,791	2,364	7,204	1999.
3,952	224	4,176	3,138	3,609	2000.
7,650	456	8,106	677	5,849	2001.
15,979	9,734	25,713	–12,732	–1,188	2002.
11,740	5,453	17,193	–3,288	–15,946	2003.
10,750	3,598	14,348	8,515	–7,135	2004.
14,399	5,566	19,965	5,839	–43,102	2005.
25,646	4,475	30,121	–6,641	–122,738	2006.
26,933	4,377	31,310	–15,909	–126,238	2007.
					2006.
15,674	5,743	21,417	5,074	–45,440	Јан.
17,267	5,738	23,005	3,848	–48,600	Феб.
18,682	6,160	24,842	2,995	–54,984	Март
17,939	5,971	23,910	3,147	–63,038	Апр.
17,608	8,951	26,559	–1,180	–65,620	Мај
24,861	6,242	31,103	–5,058	–62,055	Јун
25,396	5,562	30,958	–8,324	–72,421	Јул
25,846	5,711	31,557	–10,683	–195,782	Авг.
25,880	5,334	31,214	–10,469	–152,710	Септ.
29,035	5,424	34,459	–15,363	–158,945	Окт.
29,683	4,590	34,273	–15,699	–157,628	Нов.
25,646	4,475	30,121	–6,641	–122,738	Дец.
					2007.
24,510	4,678	29,188	–10,316	–153,101	Јан.
28,654	4,664	33,318	–13,239	–154,043	Феб.
30,442	4,803	35,245	–16,111	–162,119	Март
30,548	4,592	35,140	–16,383	–179,737	Апр.
27,482	7,310	34,792	–18,101	–186,790	Мај
29,212	4,713	33,925	–18,611	–180,433	Јун
28,897	4,034	32,931	–17,683	–183,689	Јул
33,452	5,099	38,551	–23,584	–183,409	Авг.
34,522	4,121	38,643	–23,546	–174,383	Септ.
32,191	4,206	36,397	–21,487	–177,227	Окт.
31,819	4,734	36,553	–19,695	–184,704	Нов.
26,933	4,377	31,310	–15,909	–126,238	Дец.
					2008.
28,035	4,435	32,470	–16,041	–151,164	Јан.
25,207	4,511	29,718	–12,091	–145,549	Феб.
31,466	4,481	35,947	–18,523	–146,971	Март

Методолошка објашњења табела

Дефиниције монетарних агрегата и других финансијских инструмената усаглашене су са Системом националних рачуна и монетарном и финансијском статистиком коју користи и ММФ при објављивању података за све земље у статистичкој публикацији IFS-а.

I. МОНЕТАРНА СТАТИСТИКА (Таб. 1 до 13)

За прикупљање и обраду података монетарне статистике у Србији надлежна је Народна банка Србије. Монетарна статистика обухвата билансе Народне банке Србије и осталих депозитних институција и консолидовани биланс укупног банкарског сектора. Подаци у билансним прегледима и табелама изведеним из биланса класификују се према институционалним секторима (домаћи сектори и иностранство) и финансијским инструментима.

У монетарној статистици се користи следећа категоризација домаћих сектора: (1) финансијске корпорације, (2) нефинансијске корпорације (привреда), (3) јавни сектор, (4) становништво и (5) непрофитне институције које служе становништву (остали комитенти).

Финансијске корпорације обухватају корпорације ангажоване у финансијском посредовању (банке, друге финансијске институције и осигуравајуће компаније). Банке укључују Народну банку Србије и остале депозитне институције (комерцијалне банке). Друге финансијске институције укључују штедионице, штедно-кредитне организације, штедно-кредитне задруге, компаније за финансијски лизинг, Агенцију за осигурање депозита, Београдску берзу, мењачнице и компаније за осигурање и реосигурање (за сада само преко банака).

Сектор привреде (предузећа) укључује јавна и остала предузећа и предузетнике. Јавна предузећа су предузећа која обављају активности у општем (јавном) интересу и која су основана од стране државе. Обухваћени су и комитенти банака у области здравства и образовања који се не финансирају из буџета (приватне клинике, болнице, школе и остале институције које накнаде за своје услуге наплаћују на основу трошкова производње).

Јавни сектор (држава) укључује републички ниво Србије (буџет, управу и фондове), државну заједницу Србије и Црне Горе до ликвидације стања на њиховим рачунима и посебно локални нивои власти (покрајинске и општинске буџете и фондове). Државна заједница приказује заједничке приходе и расходе својих конституената.

Сектор становништва укључује домаћа физичка лица.

Сектор осталих комитената (непрофитне институције које служе становништву – НПИ) обухвата правна и физичка лица регистрована за производњу добара и услуга у политичке или пословне сврхе којима није циљ стварање профита (хуманитарне, филантропске и трговачке асоцијације, удружења послодаваца и друге асоцијације које врше промоције интереса друштвених група које их контролишу или финансирају).

Подаци о потраживањима и обавезама односе се на стање на крају периода у милионима динара, при чему се девизне позиције исказују у динарској противвредности по средњем дневном курсу за девизе на крају периода.

Основни монетарни агрегати (Таб. 1, 2, 4, 4а и 7 до 9)

У наведеним табелама исказују се подаци о неким основним монетарним агрегатима: новчаној маси и примарном новцу, према ужим и ширим дефиницијама.

Новчана маса М1 обухвата готов новац у оптицају и средства на жиро, текућим и другим рачунима власника новчаних средстава у пасиви банака, укључујући и новчана средства на рачунима локалних нивоа власти, тј. рачуне са којих се могу вршити плаћања без икаквих ограничења.

Новчана маса М2, поред М1, укључује остале динарске депозите, краткорочне и дугорочне.

Новчана маса М3, поред М2, укључује краткорочне и дугорочне девизне депозите (без старе девизне штедње).

Динарски примарни новац, то јест примарни новац по ужој дефиницији, обухвата готов новац у оптицају, банкарске динарске резерве и динарске резерве других сектора уколико постоје код Народне банке Србије.

Примарни новац по широј дефиницији укључује још и девизне депозите банака и других сектора код Народне банке Србије.

Биланс Народне банке Србије (Табела 2)

Биланс Народне банке Србије приказује сва потраживања и обавезе Народне банке Србије који произлазе из њеног пословања у земљи и односа са иностранством. На страни активе, приказани су токови креирања примарног новца, а на страни пасиве облици држања примарног новца.

У појединим колонама обухваћене су следеће обавезе и потраживања Народне банке Србије:

Актива

Девизне резерве (колона 4) обухватају монетарно злато, специјална права вучења, девизе и ефективни страни новац, као и иностране хартије од вредности. Остала потраживања од иностранства (колона 5) обухвата клиринг и друга краткорочна потраживања од иностранства.

Потраживања од државе код централне банке укључује динарска и девизна потраживања Народне банке Србије од државе.

Потраживања од банака (колона 12) обухвата динарска и девизна, краткорочна и дугорочна, потраживања од банака. Потраживања од јавних предузећа, небанкарских финансијских организација и других сектора исказана су одвојено.

У осталој активи (колона 20) приказана су остала потраживања (разна потраживања у обрачуну, временска разграничења, средства на пролазним и привременим рачунима, трајна средства и сл.).

Пасива

Девизна пасива Народне банке Србије (колона 3) обухвата: коришћење кредита ММФ-а и других страних кредитора, доспеле обавезе према ММФ-у, као и друге краткорочне и дугорочне обавезе према нерезидентима.

Динарски примарни новац (колона 13), то јест динарске обавезе Народне банке Србије, обухвата готов новац у оптицају и банкарске динарске резерве код Народне банке Србије (обавезна резерва банака и слободне резерве, које чине жиро-рачуни банака и готовина у каси, као и депозитни вишкови банака), динарске резерве других сектора, пре свега локалног нивоа власти.

Обавезна резерва банака у девизама и други девизни депозити банака и других сектора код Народне банке Србије укључени су у ширу дефиницију примарног новца (колона 15).

Посебно су приказани депозити државе, орочени и други динарски депозити других сектора и ограничени депозити, који се углавном односе на средства банака у

ликвидацији. Обавезе Народне банке Србије по репо трансакцијама су такође посебно исказане, као и рачуни капитала и рачуни ММФ-а код Народне банке Србије.

У осталој пасиви приказане су остале обавезе у обрачуну, разграничене обавезе и сл.

Биланс комерцијалних банака (Табела 3)

Биланс комерцијалних банака обухвата потраживања и обавезе банака на територији Републике Србије. Биланс је агрегатни, то јест укључује и међусобне обавезе и потраживања банака, као и обавезе и потраживања од Народне банке Србије.

У појединим колонама обухваћене су следеће обавезе и потраживања:

Актива

Код девизних потраживања (колона 3) приказани су девизни рачуни код банака у иностранству (колона 1), као и остала потраживања од иностранства (колона 2).

Потраживања од државе (колона 6) укључује потраживања од државне заједнице и Републике Србије, без локалних органа власти.

Потраживања од Народне банке Србије (колона 15) обухватају динарска и девизна средства које банке држе код Народне банке Србије.

Потраживања од других комитената (колона 22) обухватају динарске и девизне кредите и друга потраживања банака од привреде, становништва, локалних нивоа власти и других комитената. Потраживања су приказана у бруто износима, тј. без умањења за исправке вредности.

Фиксна и остала актива (колоне 23 и 24) обухвата трајна средства и остала потраживања, као што су потраживања у обрачуну, разграничена потраживања, потраживања из интерних односа и сл.

Пасива

Девизна пасива (колона 1) обухвата обавезе по краткорочним и дугорочним кредитима и депозитима у страној валути према нерезидентима.

Депозити по виђењу (колона 11) приказани су по секторима и представљају средства на њиховим рачунима (трансакциони депозити), са којих се врше директна плаћања (жиро и текући рачуни и други трансакциони депозити).

По секторима, односно по држаоцима, приказани су динарски штедни и орочени депозити, као и девизни депозити.

У обавезама према Народној банци Србије (колона 26) приказане су динарске и девизне обавезе према Народној банци Србије.

Капитал и резерве посебно су исказани као и резервисања за губитке по кредитима и за друге губитке. Остала пасива садржи разне обавезе које се нису могле класификовати по инструментима.

Консолидовани биланс банкарског система (Табела 4)

Консолидовани биланс банака обухвата сва потраживања и обавезе Народне банке Србије и комерцијалних банака према иностранству и небанкарским секторима у земљи. Потраживања и обавезе између Народне банке Србије и комерцијалних банака, као и самих комерцијалних банака, консолидовани су, то јест међусобно пребијени.

У активи су приказана потраживања према иностранству и домаћим комитентима, а у пасиви обавезе према иностранству и домаћим комитентима. Депозити су груписани у монетарне агрегате М1, М2 и М3.

Монетарни преглед (Табела 4а)

Монетарни преглед даје приказ токова креирања и повлачења новца који се изводе из консолидованог биланса банкарског система. Потраживања и обавезе према иностранству приказани су у бруто и нето износима, то јест потраживања и обавезе су пребијени.

Нето домаћа актива обухвата нето потраживања од државе, то јест потраживања од државе умањена за депозите државе код банкарског сектора, кредите осталим секторима и осталу нето активу.

У пасиви су приказани монетарни агрегати, рачуни капитала и резервисања за губитке по кредитима и за остале губитке.

Депозити немонетарних сектора код комерцијалних банака (Табела 5)

У табели су приказани подаци о депозитима немонетарних сектора код комерцијалних банака са становишта рочне структуре, и то по појединим секторима, и методолошки одговарају депозитима у табели 3.

Потраживања комерцијалних банака од немонетарних сектора (Таб. 6 и 6а)

У табелама су приказана динарска и девизна потраживања комерцијалних банака од јавних и других предузећа, од становништва, локалног нивоа власти, других финансијских организација и од непрофитних и других организација, и то по рочности.

Краткорочна потраживања су подељена на динарска потраживања, у оквиру којих су приказани кредити, хартије од вредности и потраживања по каматама и накнадама, и на девизна потраживања. Дугорочна потраживања су подељена на динарска и девизна потраживања. У оквиру њих су приказани кредити по секторима и акције предузећа. На крају су приказана резервисања по губицима предузећа и становништва како по краткорочним, тако и по дугорочним потраживањима.

Штедња становништва (Табела 10)

У табели је исказано стање динарских и девизних депозита становништва на крају периода код пословних банака.

Каматне стопе Народне банке Србије (Табела 11)

У табели су исказане каматне стопе према којима Народна банка Србије обрачунава и наплаћује камате на пласмане из примарне емисије и на сва друга потраживања, као и каматне стопе по којима плаћа камате на средства депонована код Народне банке Србије.

Пондерисане каматне стопе банака (Таб. 12 и 12а)

Табела Активне пондерисане каматне стопе банака исказује просечне пондерисане каматне стопе на годишњем нивоу, по којима су пословне банке уговориле камату на кредите пуштене у течај одговарајућег месеца.

Просечне пондерисане каматне стопе израчунате су на бази података о износу одобрених кредита и висини каматне стопе на поједине кредите, које пословне банке месечно достављају Народној банци Србије.

Табела Пасивне пондерисане каматне стопе банака представља просечне пондерисане каматне стопе, према којима пословне банке обрачунавају и плаћају камату на орочене и неорочене депозите становништва и правних лица.

Просечне пондерисане каматне стопе израчунате су на бази података о висини каматних стопа на поједине врсте депозита и стању депозита на крају датог месеца, које пословне банке месечно достављају Народној банци Србије.

Каматне стопе на хартије од вредности (Табела 13)

Табела приказује пондерисане каматне стопе на благајничке записе Народне банке Србије, израчунате на основу података из закључница са Београдске берзе а.д. Београд. При израчунавању просека каматне стопе, као пондер се користи дисконтни износ продатих хартија од вредности.

Пондерисане приносне стопе на државне записе Републике Србије добијене су на основу података из извештаја о одржаним аукцијама Министарства финансија и економије Републике Србије. При израчунавању просека каматне стопе, као пондер се користи тржишна вредност продатих записа (дисконтни износ).

У табели су такође исказане пондерисане каматне стопе на краткорочне хартије од вредности – благајничке записе пословних банака, комерцијалне записе и цертификате о депозиту, добијене на основу података са Београдске берзе а.д. Београд. Каматне стопе су изражене на годишњем нивоу.

Просечна пондерисана стопа приноса на обвезнице старе девизне штедње добијена је на основу података са Београдске берзе а.д. Београд о обављеном трговању, постигнутим ценама и износима приноса до доспећа по данима. Као пондер се при рачунању просека стопе приноса користи остварени дневни обим трговине. Дневне стопе приноса Београдска берза рачуна на бази закључне цене на крају трговачког дана.

Све каматне стопе исказане су на годишњем нивоу.

II. ЕКОНОМСКИ ОДНОСИ СА ИНОСТРАНСТВОМ (Таб. 14 до 20)

Платни биланс Републике Србије (Табела 14)

Платни биланс израђује Народна банка Србије у складу са методологијом Међународног монетарног фонда. Извори података су месечно "Саопштење" Републичког завода за статистику (РЗС) за робну размену, извештаји комерцијалних банака и Народне банке Србије о оствареном платном промету са иностранством (ITRS – International Transactions Reporting System) за неробне трансакције и извештаји Народне банке Србије о кредитно-финансијским трансакцијама са иностранством. Платни биланс се исказује у америчким доларима (USD), а прерачунавање вредности трансакције из оригиналних валута у извештајну валуту врши се применом званичних средњих курсева Народне банке Србије на дан трансакције.

У аналитичкој презентацији компоненте платног биланса класификоване су на:

I. Текуће трансакције

Подаци о вредности извоза робе (тачка 1.1) и увоза робе (тачка 1.2) добијају се из царинске декларације. Податке о извозу робе према f.o.b. и увозу робе према c.i.f. паритету (тј. укључујући трошкове осигурања и превоза робе) обрађује РЗС.

Методолошке разлике између обраде података за потребе статистике спољне трговине РЗС и за потребе платног биланса (Balance of Payments Manual, Fifth edition, IMF, 1993) наметнуле су обавезу прилагођавања података, услед чега се подаци о извозу и увозу робе у табели платног биланса (табела 14) не подударају са подацима о робној размени РЗС (таб. 15 и 16).

У складу са методологијом БОП5, извоз и увоз у платном билансу исказују се по паритету f.o.b. Будући да је у подацима добијеним од РЗС извоз приказан по истом паритету, а увоз по паритету c.i.f, извршена је корекција увоза тако што је он умањен за трошкове превоза и осигурања. Коришћен је коефицијент који је утврдио РЗС (3,1%), чиме је извршена корекција за класификацију. Корекцијом за обухват из извоза и увоза је искључена враћена роба и др., који се по методологији платног биланса не укључују у робну размену. Извршена је и вредносна корекција исказаног извоза робе за процењени износ потцењене вредност извоза у царинским декларацијама у правцу повећања извоза, посматрано по годинама.

Подаци о вредности извоза услуга (тачка 2.1) и увоза услуга (тачка 2.2) добијају се из статистике платног промета са иностранством (ITRS), који се обавља преко комерцијалних банака и Народне банке Србије, према методологији ММФ-а, и обухватају: транспорт, туризам (укључује и услуге везане за здравство и образовање), инвестиционе радове, услуге осигурања, услуге везане за комуникације, финансијске услуге, компјутерске и информационе услуге, културне и личне услуге и др. Извршена је и вредносна корекција исказаног извоза услуга за процењени износ потцењене вредности регистрованог девизног прилива од услуга у правцу повећања. Код услуга превоза робе расходи су увећани за део трошкова транспорта и осигурања за увоз робе који су извршили нерезиденти. Процена се врши на основу свођења вредности увоза робе према паритету c.i.f. на вредност по паритету f.o.b.

Рачун дохотка, за сада, укључује наплате (тачка 4.1) и плаћања (тачка 4.2) по основу камата (на краткорочне и дугорочне кредите и зајмове) из статистике платног промета са иностранством (ITRS).

Текући трансфери из статистике платног промета са иностранством (ITRS), на приходној страни (тачка 5.1), приказују укупну вредност девизних дознака примљених из иностранства, депозите нерезидената (банака, правних и физичких лица), нето прилив по основу мењачких послова и нето девизни прилив по основу платног промета између Србије и Црне Горе.

На расходној страни текућих трансфера (тачка 5.2) приказан је одлив девиза резидената у иностранство (по основу извршених дознака и подизања примљених дознака).

Званични трансфери (помоћ и поклони, тачка 6, добијени из иностранства) исказују се на основу статистике платног промета са иностранством (ITRS) и Саопштења РЗС.

II. Капиталне и финансијске трансакције

Стране директне инвестиције – нето (тачка 1) обухватају улагање страног капитала у домаћа предузећа и банке у новцу, улагање домаћег капитала у страна предузећа и банке, наплате примљене за продати удео капитала у другом предузећу, продају и куповину непокретности у земљи, односно иностранству (ITRS) и улагања у роби (на основу Саопштења РЗС).

Средњорочни и дугорочни кредити – нето (тачка 2) укључује податке о ефективном коришћењу и отплатама главнице кредита према иностранству (из статистике кредитних односа са иностранством Народне банке Србије, која се базира на закљученим кредитним уговорима регистрованим код Народне банке Србије и отплатама по тим кредитима).

Краткорочни кредити и депозити – нето (тачка 3) укључују податке по кредитима са роком отплате до годину дана (са рачуна банака према месечним извештајима банака Народној банци Србије), као и краткорочне робне кредите по основу текућег увоза нафте и гаса.

Остало – нето (тачка 4) укључује податке из статистике платног промета са иностранством (ITRS), као и податке из девизне позиције пословних банака (извештаји банака Народној банци Србије). Обухваћени су: аванси по основу извоза и увоза робе, лоро чекови, пораст нове девизне штедње (искључујући ефекат међувалутних промена), плаћене обавезе према грађанима по основу старе девизне штедње и остало.

Комерцијалне банке – нето (тачка 5) обухвата промене девизних резерви банака овлашћених за послове са иностранством, искључујући ефекат међувалутних промена.

III. Грешке и пропусти – нето, обухвата краткорочне комерцијалне кредите (салдо увезене а неплаћене робе и извезене а ненаплаћене робе) и стандардне грешке и пропусте.

V. Промене девизних резерви Народне банке Србије – укључују њихове промене у посматраном периоду, искључујући ефекат међувалутних промена (билансни подаци о девизним резервама из књиговодства Народне банке Србије), а обухвата потраживања Народне банке Србије на рачунима код иностраних банака, иностране хартије од вредности, монетарно злато, специјална права вучења и ефективу.

Извоз и увоз робе (Табеле 15 и 16)

Детаљне табеле робне размене Србије са иностранством урађене су на основу података из Јединствених царинских исправа (ЈЦИ), које обрађује и објављује Републички завод за статистику, примењујући Методологију УН[2].

Вредност извоза је по паритету f.o.b. *(free on board)*, а увоза по паритету c.i.f. *(cost, insurance, freight)*.

За прерачун у другу валуту примењује се званични средњи курс динара, утврђен последњег радног дана у недељи која претходи недељи у којој се врши пријављивање робе[3].

Од 1. јануара 2004. године у примени је нова ЈЦИ[4], у потпуности усклађена са стандардима ЕУ. Измењена ЈЦИ је омогућила укључивање у обраду финансијског лизинга, реекспорта и враћене робе. Време преласка границе (које се, за потребе платног биланса, сматра временом промене власништва) по новом Царинском закону је датум пријављивања ЈЦИ, за разлику од до тада важећег датума царињења робе. Поред тих разлика, увођењем обавезе попуњавања ЈЦИ за сву робу која прелази границу, у односу на 2003. годину је поправљен обухват по основу донација и хуманитарне помоћи, као и робе продате у лукама.

Према наменама, роба је од 2004. године сврстана на основу опште економске класификације *(BEC – Broad Economic Category)*, а ради упоредивости извршене су корекције за 2003. годину.

Девизне резерве (Табела 17)

Девизне резерве Народне банке Србије обухватају:

1) Злато (колона 1), то јест вредност злата у трезору Народне банке Србије обрачуната по текућој тржишној цени и злато у иностранству. Та вредност представља збир вредности златних полуга и кованог злата;

2) Специјална права вучења (колона 2), то јест стање на рачуну специјалних права вучења код ММФ-а;

3) Ефективу, то јест стање ефективног страног новца у трезору Седишта и трезорима филијала Народне банке Србије и ефективног страног новца на путу и депозите у иностранству, то јест девизе на текућим и депозитним рачунима код банака у иностранству (колона 3);

4) Хартије од вредности (колона 4), приказује вредност инвестиционог портфолија (који се односи на улагања) у државне обвезнице и вредност акција Народне банке Србије код BIS-а, Базел.

Девизне резерве банака сачињавају:

1) Ефектива, приказује ефективни страни новац у трезору, благајни и на путу;

2) Депозити у иностранству, приказује девизе на редовним девизним рачунима код иностраних банака и краткорочно орочена девизна средства код иностраних банака;

3) Чекови, обухвата чекове у страној валути и чекове у страној валути послате на наплату у иностранство.

Девизно тржиште (Табела 18)

1. Фиксинг састанак МДТ-а

Фиксинг састанак МДТ-а (колона 1) приказује, од 2002. године, збир куповина и продаја евра између банака

[2] *International Merchandise Trade Statistics – Concepts and Definitions (Rev. 2); (UN, 1998).*

[3] Закон о девизном пословању, "Службени лист СРЈ", број 23/2002.

[4] Царински закон ("Службени гласник РС", број 73/2003).

и Народне банке, као и између самих банака. На фиксинг састанцима МДТ-а купује се и продаје само евро.

Колона 1 за период од 1997. до 2001. године приказује збир куповина и продаја девизних средстава између Народне банке и банака на састанцима међубанкарског девизног тржишта. Извор података за период од 1997. до 2000. године је Удружење банака Југославије.

2. Купопродаја изван фиксинг састанка МДТ-а

Банка–банка (колона 2) приказује купопродају девиза у непосредном контакту између банака по принципу *once counted*, тј. рачунате су само продаје, како би се избегло дуплирање, будући да се код таквих трансакција ради о истом износу, који код једне банке представља куповину, а код друге банке продају.

Банка–Народна банка (колона 3) приказује збир куповина девиза банака од Народне банке и продаја девиза Народне банке банкама.

Банка–резиденти и нерезиденти (колона 4) приказује збир куповина и продаја девиза банака углавном резидентима.

За период од 1997. до 2001. године нису расположиви подаци у колонама 2, 3 и 4.

3. Мењачки послови

Банке (колона 5) приказује збир куповина и продаја ефективног страног новца банака по основу мењачких послова. За период од 1997. до 2000. године подаци су приказани по нето принципу.

Народна банка (колона 6) приказује збир куповина и продаја ефективног страног новца Народне банке по мењачким пословима. За период од 1997. до 2000. године подаци у колони 6 односе се на куповине ефективног страног новца Народне банке по посебним одлукама.

Спољни дуг Србије (Табела 19)

Стање дуга Србије према иностранству обухвата обавезе резидената по основу кредита и депозита са роком доспећа дужим од 90 дана (члан 9. Закона о девизном пословању), и то по основу главнице и редовне и затезне камате. У стање дуга укључен је и дуг Косова и Метохије по основу кредита који су закључени пре доласка мисије КФОР-а.

Исказује се у милионима САД долара према средњем девизном курсу Народне банке Србије на крају посматраног периода.

Структура дуга је приказана по јавним и приватним кредиторима, и то:

1) Међународне финансијске организације (ММФ, Светска банка, Европска банка за обнову и развој, EIB, EUROFIMA и др.);

2) Владе и владине агенције, у оквиру чега су посебно истакнути односи са Париским клубом поверилаца;

3) Банке у оквиру Лондонског клуба поверилаца; и

4) Остали кредитори (остале комерцијалне банке, финансијске организације и добављачи).

Дуг према Париском клубу је консолидован новембра 2001. године, када је уговорено да се отпис и остали услови репрограма примене од 22. марта 2002. године. Извршена је промена *cut off* датума, са 2. децембар 1982. године, на 20. децембар 2000. године, када је СРЈ обновила своје чланство у ММФ-у.

Истовремено је издиференцирана подела по валутним подручјима (конвертибилни дуг и клиринг). Клириншки дуг обухвата још нерегулисане обавезе према Чешкој и део дуга бивше СФРЈ по редовним клириншким рачунима који је алоциран на СРЈ. Стање дуга приказано је и по рочности, при чему је краткорочни дуг дефинисан као дуг са роком доспећа до године дана, а преко тог периода дуг се сврстава у средњорочни.

Кретање девизних курсева (Табела 20)

Појединачни курсеви представљају званичне средње вредности иностраних валута у динарима, које су важеће крајем наведеног периода.

Промена индекса номиналног ефективног курса динара указује на промену вредности домаће валуте у односу на вредност најважнијих светских валута, изражену путем пондерисаног аритметичког просека. Величина пондера је функција учешћа појединих валута у укупном девизном приливу и одливу земље и подлеже периодичној ревизији.

Промене индекса реалног ефективног курса динара одраз су промена номиналног ефективног курса, коригованих променама домаће инфлације и пондерисане иностране инфлације.

Индекс испод 100 указује на депресијацију ефективног курса динара (номиналног и реалног), а индекс изнад 100 на апресијацију курса.

III. РЕАЛНИ СЕКТОР (Таб. 21 до 26)

Бруто домаћи производ (Табела 21)

Бруто домаћи производ Републике Србије, од 30. јуна 2005. године, израчунава и јавно публикује тромесечно Републички завод за статистику. Бруто домаћи производ је вреднован по тржишним ценама, обрачунат по производном принципу и представља суму бруто додатих вредности свих активности, увећану за порезе и умањену за субвенције.

Индустријска производња (Табела 22)

Индекс физичког обима индустријске производње добијен је на основу месечног извештаја индустрије Републике Србије (ИНД-1). Обухваћена су предузећа у области индустрије и јединице из неиндустријских предузећа које се баве индустријском производњом. Од 1. јануара 2001. године уведена је нова класификација индустрије, подељена у три сектора: екстрактивни (вађење руда и камена), прерађивачки и производња и дистрибуција електричне енергије, воде и гаса.

Залихе готових производа у индустрији представљају стање крајем месеца.

Грађевинарство и саобраћај (Табела 23)

Вредност грађевинских радова, обухвата сав уграђени грађевински материјал и утрошени рад. Не укључује трошкове набавке земљишта, пројектовања и надзора ни

ПДВ. Подаци о вредности изведених радова односе се на завршене и незавршене грађевине у извештајном периоду.

Индекси вредности у сталним ценама добијени су дељењем индекса у текућим ценама одговарајућим индексима цена произвођача елемената и материјала за уграђивање у грађевинарству.

Часови рада, обухвата стварно одрађене часове радника који су ангажовани на градилиштима у редовном радном времену, као и прековремено.

Број завршених станова, обухвата број станова са изведеним свим предвиђеним грађевинским, инсталатерским и завршним радовима. Подаци о броју завршених станова односе се на станове у извештајном периоду.

Грађевинска делатност на територији Републике Србије представља грађевинску делатност извођача који су радове изводили у Републици Србији.

Трговина и угоститељство (Табела 24)

Промет у трговини на мало обухвата промет робе на мало преко трговинске мреже на мало и промет апотека. Будући да се промет сада прати тромесечно, месечни подаци о промету дати су као процене РЗС. Годишњи подаци се односе на укупан промет, а месечни на промет робе друштвеног сектора.

Промет у угоститељству се за друштвену својину исказује у месечној динамици, док годишњи подаци садрже и промет приватног сектора угоститељства, на основу података и процене РЗС.

Подаци о туристичком промету (број туриста и ноћења) прикупљају се на основу месечних извештаја угоститељских и неугоститељских организација и приватних домаћинстава.

Запосленост и зараде (Табела 25)

Број запослених је исказан на основу месечних извештаја о запосленима у предузећима, установама, задругама и организацијама (РАД-1) РЗС. Обухваћени су запослени на неодређено и одређено време и запослени са скраћеним радним временом. У оквиру укупне запослености обухваћена су и лица која самостално обављају делатност и запослени у приватном сектору. Подаци се прикупљају у марту и септембру, а за остале месеце дају се наше процене на основу интерполације и екстраполације.

Број незапослених обухвата незапослене према редовној евиденцији Националне службе за запошљавање, и то она лица која су регистрована као незапослена.

Бруто и нето зараде добијају се на основу месечног статистичког истраживања (РАД-1) и обухватају, поред редовних зарада за пуно радно време, и зараде за скраћено радно време, накнаде зарада за годишњи одмор, државне празнике, стручно образовање и боловање (до 60 дана) и исплате по периодичним обрачунима и завршним рачунима.

Јединични трошкови рада у индустрији представљају однос реалних бруто плата и продуктивности рада у индустрији. Реалне бруто плате у индустрији су номиналне бруто плате дефлациониране индексом цена индустријских произвођача. Продуктивност рада у индустрији добија се као однос индекса физичког обима индустријске производње и броја запослених у индустрији. Извор података је Републички завод за статистику.

Инфлација, трошкови живота и цене произвођача (Табела 26)

Инфлација је дата на бази промена цена на мало (робе и услуга) у Републици Србији, и то према Ласперовом методу за израчунавање групног индекса цена. Обухваћено је: 60 пољопривредних производа, 340 индустријских производа (90 прехрамбених и 250 непрехрамбених) и 80 врста услуга. Цене на мало су дефинисане као цене по којима трговине на мало, индивидуални пољопривредни произвођачи и вршиоци услуга продају робу крајњем потрошачу и садрже порез на промет. Снимају се у 15 изабраних градова у Републици Србији (трговинске радње, пијаце, занатске радње), без Косова и Метохије.

Индекс трошкова живота показује промене малопродајних цена производа и услуга према посебној листи тих производа и услуга. Пондери који се користе за обрачун промена трошкова живота представљају структуру вредности набављених производа и услуга непољопривредних домаћинстава, према резултатима Анкете о потрошњи домаћинсатава у Републици Србији.

Базна *(core)* инфлација је обрачуната на основу промена цена на мало несезонске робе и услуга које се формирају према условима тржишта. Не обухвата цене робе у неким од режима регулације (енергенти, комуналне и друге услуге, лекови и др.), као ни пољопривредне производе.

Цене произвођача индустријских производа су цене по којима индустријска предузећа, на домаћем тржишту, продају производе трговинским и другим предузећима и укључују, поред основне цене, и регрес. У те цене не улазе: порез на промет, рабат, попуст каса-сконто и друго. Стопе раста цена произвођача индустријских производа израчунате су за 700 производа на основу 500 извештаја изабраних индустријских предузећа у Србији (месечно).

Цене произвођача пољопривредних производа обухвата цене по којима произвођачка предузећа продају своје производе, FCO продавац (продајне цене), и цене по којима пољопривредне задруге и предузећа овлашћена за откуп купују пољопривредне производе (откупне цене).

IV. ФИСКАЛНИ СЕКТОР (Таб. 27 и 28)

Јавне финансије (Табела 27)

Податке о примањима и издацима буџета Републике Србије обезбеђује Трезор Републике Србије у складу с Методологијом статистике државних финансија, коју је прописао Међународни монетарни фонд. Буџетски суфицит/дефицит добијен је као разлика укупног износа текућих прихода и прихода од продаје нефинансијске имовине и укупног износа текућих расхода и издатака за набавку нефинансијске имовине.

Нето позиција државе (Табела 28)

Нето позиција државе код банкарског сектора обухвата нето позицију код Народне банке и комерцијалних банака, објашњену у таб. 2 и 3, с тим што су, ради целовитости јавног сектора, укључени и локални нивои власти.